朝鮮日報
夕刊
十七日(土)
本紙朝夕刊十二面
編輯兼發行人 方應謨
發行所 京城府太平通一丁目六一 株式會社朝鮮日報社
◆本社定期刊行物◆
『朝光』(每月一回發行)
『女性』(上同)
『少年』(上同)

日本現地當局 新要求固執時는 極重大事態를惹起

天津租界問題와 英外省聲明

【倫敦十六日發同盟】英國政府는 天津英租界封鎖事件의 重大化에 關하여 各種對策樹立에 焦慮하고있는바 十六日午後四時 英國外務省은 突然콤뮤니케를發表하고 日本當局의 愼重考慮를要請하여 如左히述하엿다

콤뮤니케要旨

英國政府는 아직 問題의暗殺犯人四名에關한 條項을 仲裁委員會에 附議하는 提案을 撤回하지안엇스나 一方現地日本當局의 聲明으로보면 새로 重大한 問題가일어낫다 이聲明에依하면 四名의 暗殺犯人引渡問題를 英國租界에對하여 내린處置의理由로 認定치안코 日本이 要求하는바는 英當局이 抗日共産分子의 擁護와 聯銀券의 排擊에依한 法幣의 支持、不逞分子의 無線使用默認及抗日教科書使用許可等을 中止시켜서 蔣介石援助를 放棄하고 東亞新秩序建設에 對하여 日本에 協力하는데 잇다고한다 右要求는 英政府가 極東에 利害를가진 他大國과한가지로 過去에잇서서 取해온 政策을 武力의 威嚇下에 放棄하는것을 意味하는것이다 英國政府는 今次事件을 局地的으로 解決코저 提示한 英國側의 提案을 日本政府가 愼重考慮하기를 要望한다 萬若不幸히 北支日本現地當局에依하여 提示된 新要求가依然히 固執되는 時는 極히 重大한 事態를 惹起하게될 것이라고아니할수업다 따라서 그時에는 英政府는 在支權益擁護에對하여 어떠한 直接的이고 實際的인 處置를 取할수잇슬가에關하여 考慮하게될것이다

日本軍處置는當然

佛現地當局我에好意表示

【天津十六日發同盟】租界隔絶以來英國租界當局은 佛國、米國、獨逸等 第三國에 對하여 對日共同戰線을 結成하려고 本國과함께 常套的手段을 쓰고잇든模樣으로 三國共同委員會案과 가튼것도 그表現의 하나로보이나 獨逸은勿論 米國、佛國現地當局은我軍當局의 公正한 立場을諒解하고 我方에同情하여 靜觀的態度를 堅持하고잇스므로 英國의 傳統的集團外交는 完全히失敗함에이르럿다 隔絶에依하여가장 莫大한 打擊을입은 第三國佛國의 態度는 當初부터 注目되엇스나 十六日 佛國現地當局은 我總領事館에 對하여 左와如한 提議를하여 차라리 我方과가치 英當局에 對抗할과가튼 態度를 보여 英國側策謀를 完全히 紛碎하려는듯한 形勢이다 佛國의 提議內容은 如左하다

今番隔絶에잇서서 日本軍當局의 措置는 차라리當然한일이다 隔絶이軍當局의 말하는바와가치 英國을 對象으로하는限 佛國租界는 그地理的地位關係로인는 不便을 異議업시 참으려고한다 佛國으로서는 必要上自國租界의 檢問狀況 撮影을 禁止하고잇스나 佛國租界를 通하여 英國租界에 流入하는 物資는 極力이를阻止할 意向을 가지고잇서 十六日에도 英租界로들어가는 野菜등四二輛을 抑留하엿다

헐長官現地報告發表

【華盛頓十六日發同盟】헐國務長官은 十六日 新聞記者團과의會見時에 在天津米國總領事로부터 國務省에의 報告를如左히 發表하엿다

封鎖結果 租界內의牛乳、野菜等 食料品이 不足되어잇다 그리고 現在까지는 米國人及 米國人所有荷物은 重大한支障은 밧고잇지안흐며 干涉도업다

헐長官은 右報告를朗讀한後 記者團質問에答한바 從來의 靜觀主義를 返還할 態度로 새로운主張을 發表하지안코 依然 愼重한態度로 終始하고잇는것은 注目된다

百萬支那民衆蹶起

一大排英團體結成

【天津十六日發同盟】在天津百萬支那民衆은 일직부터 迷妄한英租界當局에 對하여 斷乎膺懲을加할것이라는 有力한 意見이澎湃하고잇섯는데 今回租界返還과 排英의旗幟를 宣明할것이라는 論議가 일어나 十六日午前九時부터 市商會에 有力한代表로 輔治會長 徐新民氏 新民會 胡逐良氏 市當局으로부터趙參事 言論界代表로서 庸報 于心民氏等 二十餘名이 出席하여具體的方法을 協議한結果 前記租界返還과 一大排英運動을 일으키려고 各方面有力者를 網羅하여 民衆團體를 結成하기로 決定하고 同日出席者中 徐新民 于心民兩氏外 二名의準備委員을選擧하엿고 十七日午後三時부터新民會都市指導部準備委員會를 開催하기로決定하엿다

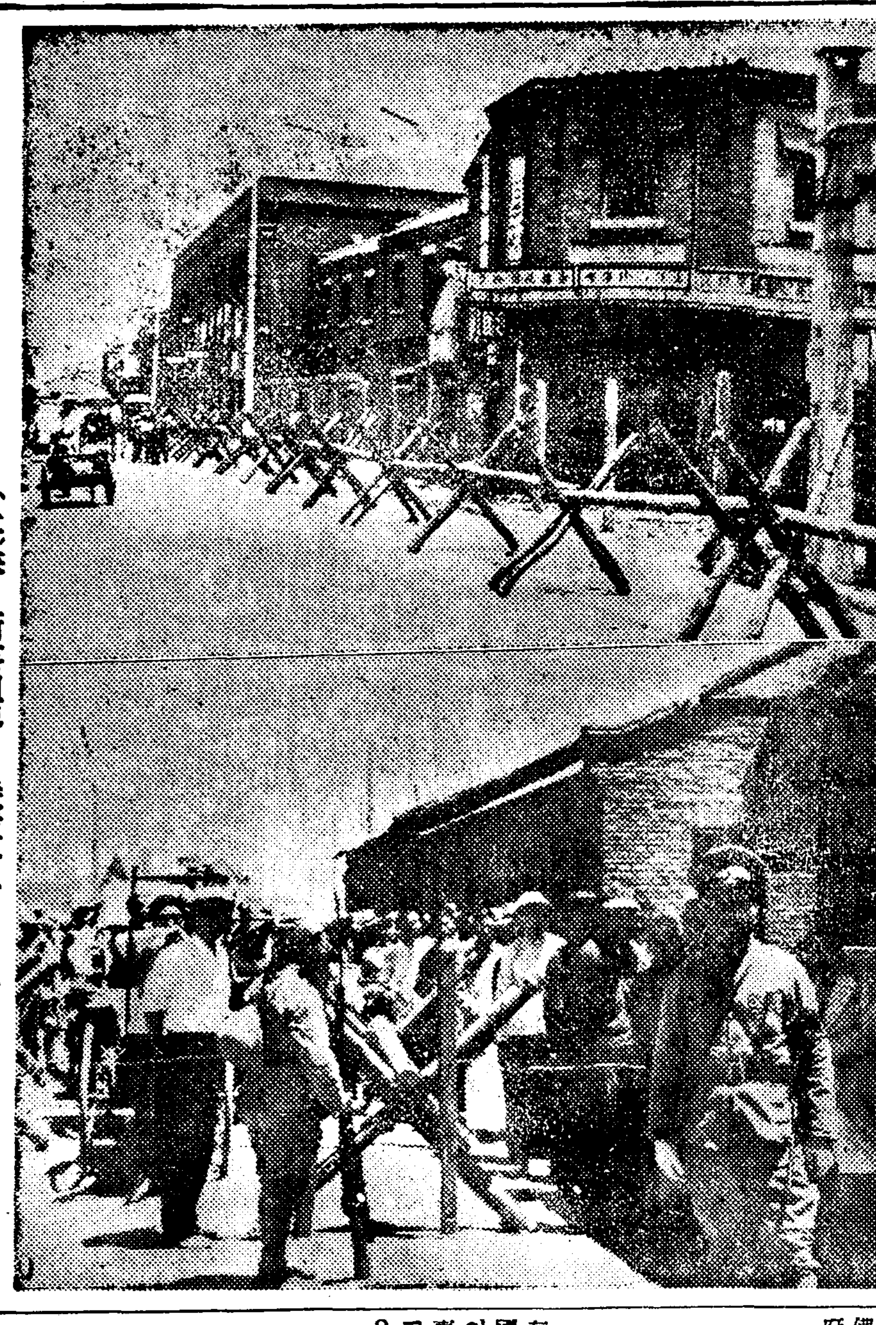

◇……天津英佛租界封鎖(上)春日街英租界의 嚴重한바리케드(下)佛租界로부터 撤歸하는支那人들……航空便……◇

移民問題解決次 松澤外務部長渡東

松澤外務部長은 七月初旬에開催될 日滿移民協議會에 出席을압두고 中央關係方面과 朝鮮人移民國策의 最後的解決交涉次오는十九日午後四時十五分發「아가쓰끼」로 三次渡東키로되엇다

英佛極東策合作實現?

兩國司令官新嘉坡서會談

【香港十六日發同盟】英國支那艦隊司令長官노블大將及中支英國陸軍司令官그라셋트少將은 十六日朝旗艦켄트號로新嘉坡를 向하여出發하엿다 兩將軍今回의新嘉坡行은 英國의 極東政策上一轉機를劃하는것이나 아닌가하여 特히重視된다 即今月末 英國側主張으로佛國極東艦隊司令長官데크提督及佛印駐在佛國陸軍司令官말탄將軍이 新嘉坡防備狀況을 視察하고자 同港으로가게되어잇스므로 當然히 어떤四司令官會同이擧行되게될것인데 過去 數次英國의 努力으로 軍港飛行場等의施設이 드디어 竣工되고 南洋最大의 根據地가 完成되려고하고 잇는 新嘉坡에서 英佛兩國의 極東最高司令官이 防備施設을 視察하고 會談을하는것은 英佛極東政策의 合作이 實現化된것을 如實히말하고잇는것이라한다 그리고 香港英國陸軍當局에서는 近來갑자기 實力强化에힘쓰고 자주猛訓練을하고잇는데每週火曜日、木曜日兩日은 午後六時부터 深夜까지 各兵種聯合演習을 擧行하기로되엇다고傳한다

第一次三國會談 蘇依然不滿足視

【莫斯科十六日發同盟】第一回英佛蘇三國會談에 關하여 蘇聯政府機關紙이스베스차紙는 十六日朝刊에 左와如한 政府콤뮤니케를發表하엿다

蘇聯外務人民委員部側見解에依하면 第一回 英佛蘇會談에잇서서 英佛의 新方式을모두 檢討한結果는 全的으로 滿足한것이라고는 하기어렵다

右콤뮤니케 發表에 關하여 莫斯科의 外國側은

一、第一回會談經過를 即時콤뮤니케를發表함과 가름은 外交上常道를 버서난것이다

一、콤뮤니케는 明白히 一方的의것이다

라는二點에 對하여 大端히놀라고잇다 特히會談이 全部終了하기도前에 發表된 콤뮤니케가 會談은 全的으로 滿足한것이못된다라고 述하고잇는것은 外交慣例를無視한것으로 右콤뮤니케는 英佛側提案을 變更할수밧게업스며 그러치안흐면 會談續行은 不可能하게될것이나 아닌가고 發表하고잇다

第二次英蘇會談

【莫斯科十六日發同盟】스트랑氏는 十六日再次시즈 英國大使에 同伴되어 佛國大使와 同道로午後四時外務人民委員部를 訪問하고 모로토프 外務人民委員과 約一時間에亘하여 第二次 會見을하엿다 會見內容에 對하여는 아직正確한 情報는업스나 近間에또第三次會見이잇슬 豫定이라한다

伊太利第一艦隊演習 二十日부터三週間

【羅馬十五日發同盟】伊太利政府發表에 依하면 伊太利 第一艦隊는 二十日부터 三週間동안 지브랄타르를 中心으로 西班牙 葡萄牙 모록코等 沿岸을 巡航하면서 大演習을 擧行하기로 決定하엿다 右演習에는 伊太利海軍의자랑인 大潛水艦隊도 參加하여 各處에서 實戰그대로의 壯烈한 演習을行할豫定이다

英、局地的解決希望

【倫敦十六日發同盟】英國政府는 天津租界問題의 推移를重視하고 그對策에對하여苦慮하고 잇는데 來十九日首相官邸에서 臨時閣議를開催하고 그實行策에 關하여 重要協議를하기로 되엇다 同日閣議에서는 먼저 할리팍스外相으로부터 그後情勢에關한 報告를聽取하는同時에 英國政府의對策은 온갓角度로부터 檢討를加할것으로 豫想된다 今後英國이 取할手段에對하여는 依然經濟報復、就中一九一一年의 日英通商航海條約廢棄가 論議되고잇는데 十六日官邊側에서는 事件의局地的解決을 希望하여如左히 말하엿다

日本政府는아직公式的으로는何等의態度를 表明치안흐나 事件을 局地的으로 解決함에는 異議가업슬것이므로 그主旨로 公正한解決案을 考慮하여 事件의惡化를 避할수잇슬것이다

時事解說

英의對日經濟壓迫

英國政府에서는 天津租界隔絶問題에 對하여 여러가지로 그對策에 腐心하고잇는모양이나 아직 實現을 보지 못하고 매우 慎重한態度로써 臨하여 各派議員파의 意見을 參酌하고잇서서도 具體的方法은 발견치아니하고 다만 經濟報復과 對策을 講求하고잇다는 一層으로 强調하고 잇을뿐이다 그러데 政府側의 言明에도 不拘하고 一部에서는 이미 對日經濟封鎖策을 檢討하여 今明間 閣議에서 最後決斷을 내리리라는 消息이 傳해되고잇다 이消息의 事實與否는 別問題로하고 오늘의 英國으로서 果然 엇사리 이措置에 나올수잇겟느냐는것을 생각해보면 여기에는 實際보다 多分의 宣傳的効果를 期待하는것이라는것을 看過치못할것이다。

이것이 日英間의 貿易交絶 中의 하나인것이오 또한 英國의 勢力가튼것은 最後的手段의 外方法 即經濟의 手段이 아니면 생각할수업는 下의 諸種의 使用을 禁止하자는 意見도 잇는 모양이 다 이것亦是 여러가지 事情으로보아 그러케 쉬운일이 아니다 어떤根據에서 英國이 强硬한 對策을 取하려면 最後를 覺悟하지 안흐면 안된다 그러나 이번 昭和十一年의 日英間貿易狀況을 보면 ◇

005215

對日挑戰意思라면 經濟壓迫도無關

但歐洲現情과英經濟狀態는到底히實行不許

英經濟壓迫에 我方樂觀態度

【東京電話同盟】英國政府는 天津租界問題에 對한 報復策으로서 日英通商航海條約廢棄와 對日經濟壓迫斷行을 喧傳하여 威嚇하고잇는데 我政府側에서는 急迫한今日의 歐洲情勢와 英國自身의經濟狀態、英國本國及 自治領植民地關係等으로보아 到底히斷行할수업슬것이라하여 大體 다음과가튼 樂觀的 觀測을내리고잇다

一、經濟壓迫을 實行함에는 結局武力을 伴하지안흐면 안된다 日本은 經濟壓迫을 當하고 그대로 잇슬수는 업슬것이다 英國이 日本에對하여 挑戰할 方針이면 經濟壓迫도할것이나 今日歐洲에잇서서 獨伊의進出에 威脅을느끼고 今年度에는 六億三千萬磅의 國防費를撥出하여 對獨軍備에 汲汲한英國에 果然이러한戰爭을 할것이냐 아니냐

一、現在英國軍擴遂行에는 輸出貿易振興이 必要한데 對日經濟壓迫을한結果는 日本市場뿐만아니라 支那方面도 喪失하지 안흘수업다 英國은 그犧牲에 견딜수잇느냐 업느냐 一九三七年 英國의對日貿易은 輸入一、一九七萬三千磅이고 輸出四八七萬八千磅 同對支貿易은 輸入八三四萬二千磅 輸出五二八萬二千磅으로 輸入의制限禁止는 可能하다고 하여도 輸出을 禁止할수는업슬것이다

一、英國의 食糧自給能力은 二五%에 不過하고 大部分은自治領 植民地等으로부터 補給을바더 多量의輸入을 必要로 하는데 對日經濟壓迫을 하면 이締結과 輸入의安全을 期할수잇느냐업느냐 食糧뿐아니라 國防産業原料 其他 英國이東洋으로부터 供給을 밧고잇는것은 만타 英國에 對하여 最大關心事는 東洋의 海上平和를死守하는것이다 對日經濟壓迫은 도리어 英國自體의危險을 增大하는것이되고만다

一、日英貿易은 過去에는 日本의入超이엇스나 最近은我經濟力의發展에따라 日本은英國에 對하여 依存할必要가업고 外國市場에서는 도리어 英國과 爭覇하게되어 英國으로부터의機械類輸入은 年年히 減少되고 我國의 罐詰、綿製品의對英輸出은 年年히 增加

英의極東勢力은 急速度로崩壞乎

【天津十七日發同盟】當地第三國有力側에서는 今番租界隔絶을英國의 極東外交의 失敗라고보고 이를 機會로 尨大한英國의 極東勢力은 急速히 崩壞할것이라고 斷定하여 問題의 前途를 다음가치 觀測하고잇다

最近英國의 極東政策은 大陸에잇서서 日本의 優位性을認定하고 어느程度까지 日本의 勢力을 利用하여 自己의權益安全을 企圖하는 크레기 體制와 滿洲事變當時의 릿톤體制 카體制等의 相反하는 二政策이 對峙하고잇는데 本國政府은 日本의 北支에 잇서서의 特殊的優位性을 認定치안는 카體制에依하여 天津租界問題를 處理하려고하엿던바 意外에도 强硬한日本의態度에 逢着하여 失敗한것이 그實相이다 이와가치 各體制가 對立하는以上 英國의對租界政策은急速히 明確한決定을 보지못할것이다 그리고英國이 먼저 租界內의利害를가치하는 民主主義國인 米佛兩國을 줘여서共同戰線을 樹立하고 多數로써 恫喝하여 問題를 解決하려고 한것가트나 이것은依然 日本의 强硬態度에對한 認識不足의 範圍를 버서나지못하고 도리어 日本軍當局에 依하여 一蹴되엇슬뿐아니라 自己의孤立化를 招來한結果가되고 日本이 稱하는바와가치 日英兩國間만의 問題로서 어떠한 限界가 지어지고말엇다 그런데 日本側의 今日態度는 最近五相會議에서 決定된 一貫한 中央現地當局의 一致한旣定方針이므로 그變更은 바랄수업고도 英國側으로서는 法的根據以來大陸으로부터 急速히 退却할수업는 現狀이므로重大한 突發事件이 업는限 當分間은 對峙狀態를 繼續할것이다 어떠하여 英國은 別로妙策이업스므로 本國에서는 對日經濟封鎖를 準備하고 現地에서는모든方法으로 金融其他 對策을講究하여 隔絶을 無効하게하려고努力을하고잇다 事變前英國勢力을 基礎로 하면 몰라도 今日에는 그効果가全然期待되지못하고 이로因하여 엇는것보다 損害가 만흘것은 當然하므로 結局天津租界의實權에 變化를 가저오게되는것은 必然的이고 또 그實現까지에는 斷然租界隔絶을 續行할것은 不得已한 일일것이다

魯南地區敗敵을 各處서包圍殲滅

【北京十六日發同盟】莒縣 沂水를中心으로한 山地에集結하여 不逞의 敵本據掃蕩을 爲先完了한形勢인데 我軍의 魯南作戰에對하여는 林部隊、渡邊部隊、山縣部隊가 이를包圍하는 猛擊으로 敗退된敵은 아직도廣大한 魯南地區各處를 堅守하고 根氣잇게 反擊을 試하고잇다 一方 沂水東方地區를 牽制하고 이에對하여 我軍은 巧妙한包圍作戰에依하여 그殲滅을期하고 蒙山地區에서는 田中、北川兩部隊、山本○○部隊가 完全히敵을 包圍하고 잇고 東部海岸地帶에 敗退된敵에 對하여는 沂水로부터 追擊한 小田、石原、東部隊가 그銳鋒을 늦추지안코 敗敵은 三部에分하여 其一部는 日照를 加하고잇다 目下敗敵의 一部는 東里店의北方九段方面으로부터 沂水의 東方地區 또一部는 蒙山衛에肉迫하여 敗殘敵을 殲滅하려고 또沂水로부터 東方海岸地帶의 東南方雲蒙山을 中心으로 그리하고잇서 敗退된敵은 安東衛를 向하여 今後旬日을 남길따름이다

新軍艦香取進水式擧行

【橫濱電話同盟】無敵海軍에 다시一威力을 加할軍艦香取는 三菱重工業橫濱造船所에서 建造中이던바 十七日午後五時十五分至嚴하옵신 伏見軍令部總長宮殿下의御臺臨을 奉仰、米內海相、櫻內農相、大角百武兩軍事參議官、長谷川橫鎭長官、艦政本部長豐田中將、憲兵司令官田中中將、大村神奈川縣知事 其他諸員參列下에 嚴肅히進水式을 擧行하엿다

伊國뭇소中佐 我防衛司令官訪問

【天津十七日發同盟】伊太利極東艦隊司令官뭇소中佐는 十七日午前 我天津防衛司令官을 官邸로訪問 夏季轉地에對하여 人事를 述한바 그席上 租界問題에對하여서도言及 同司令官은 今回我方이取한 正當한 處置에 對하여 協力的態度를示한模樣이다

南總督 今夜釜山서京城向發

旱魃狀況、地下資源開發狀況及港灣을 視察하기爲하여 江原、忠北、慶南北地方을 巡視中인南總督一行은 豫定의 日程을終了하고 十七日하룻동안 海雲臺溫泉에서 休養한後 十七日夜釜山發列車로 一路京城에 歸任하기로되엇다

人事·集會

▲松澤龍雄氏(總督府外務部長)十九日午後四時十五分京城驛發渡東

八面鋒

◇日本의 北支現地當局이 要求하는 條件을 固執한다면 事態는 重大해지지 안흘수업다고 英外務省 聲明。

◇重大事態란 무엇을 意味? 經濟封鎖를 하겟단 말인가、或은 武力에 訴할 覺悟가잇단말인가。

◇帝國도 이問題에 對한 斷乎한 方針이섯고 英國도 天津租界의 例가 다른 租界의 先例가될지니 쉽게 讓步할것으론 못지안흔나、

◇英國이 그러타고 艦隊를끌고 極東에 올수업는 現狀、어떤 方法이 잇슬가。

◇大學을 卒業해도 英語를 말하는 사람은 極少數、原書를 보는 사람은 一部分。

◇그런데 中學부터 大學까지 十餘年間을 英語에 沒頭케하니 그것이 반드시 올흔 教育이라할수는 업서。

◇中學校에서 英語時間을 줄이고 高等學校 專門學校에서 必要한 사람에게만 敎授시키면 一擧 엇는 방[illegible]

◇金東中事件의 犯人 崔松雪堂女史 永眠。生前事業을 생각해 女史의 冥福을 祈한다。

名藥을選擇함은. 治病家의急務!

半百年以上의歷史가證明하는!!

時代가進步하면 進步할사록有名한 天眞熊膽丸의効力

天眞熊膽丸은 過去明治十六年八月十四日에 官許된仙人秘方의 家傳藥으로서 在來半百年以上(五十七年)의사이에 여러 가지症勢로 坐而待死하는病者 에게 놀낼만한効果를 주어오 며萬名의患者를 起死回生케하엿는지 날까지 어것이야말로不知其數라 아니할수업 습니다。

이런故로 여러사람들이異常히녀이어 神奇한 仙藥이라고하며 또는 어떠한 關係로 이와가티 効力이 神速하고도 正確한가 하야 別別傳說이 世間에만 히傳播하엿지만은 科學이發達치 못 한 半百年前의 일인故로 到底히알아 볼道理가 업섯습니다。 그러나最近에 와서 東京帝國大學藥學科와 又는 斯 界權威者가動物臟器藥品硏究의 發表 에依하야 겨우 多少의眞理를 探求하 게되엿습니다。 말하자면 天眞熊膽丸 은 動物臟器藥中에도 唯一無二한 萬 古의靈藥「熊膽」을 主要原料로하야製 劑하엿는故로 新學說上『動物臟器藥 療法』의效果에 偶然히 一致하게되엿 습니다。 이러한關係로 天眞熊膽丸의 效能에對한說明은 여러가지로만히잇 스나大略主要한몃가지를 簡單히紹介 하면다음과갓습니다

이効力 ◉主治効能◉ 氣力減退、精神昏迷 滯症、積症、酒毒、 食傷、瘀血症、早老症

다음과가튼症勢가잇는분에게 特히神速한効果가잇습니다!!

一、心臟이衰弱하야 조금만한일에 걱정을심히하며 기운이 업는분
一、元氣가不足하야 感氣가잘걸니시는분
一、腎虛腰痛과 遺精多夢으로因하야 元氣가 漸漸衰弱하는분
一、憂愁思慮가過多하야 精神이昏迷하고 머리가무거워 記憶力이衰退하는분
一、早老症狀이잇고 長壽不老의秘訣이잇는분
一、四肢가 나른하며 身熱이게이지아니하야 顔色이蒼白한분
一、飮食을 조곰만먹어도 가삼에맺매달린것가트며 恒常배가 불르고만중이심한분
一、年久月深한滯症과 積症으로 苦痛하는분
一、過飮後、飮食調節이不充分하며 따라무서운胃腸病에걸린분
一、오래된瘀血症으로、坐而待死하는분
一、口味가 一切업고 原因모르는 속병으로 厭世症이잇는분
一、가삼이답답하면서 헛구역과 트림이심한분
一、急性或은慢性의吐瀉症과 그나머지 고심하는분
其外産前産後의産母에게 强壯劑로 使用하야도効力迅速합니다

全國有名藥房에서販賣함 近處藥房에、업거든、直接本舖로注文하시오!

買藥時의注意
本劑의五十七年間信用과 聲價를利用하야 類似品을 調劑하야 利益을 보려는 모리배가 만사오니 買藥時에는 반드시 本舖包紙右便에 赤色으로 印刷한 明治十六年官許라는 文字에注意하시요!

便利한注文方法
藥代金을 全部振替口座大阪七八九五九番으로보내시면 送料도 안밧고 藥도郵便配達夫가 直接貴宅에까지 가저다 드립니다 萬一危急한病者가有할時는 電報爲替 又는 電報振替로 送金하시면藥을곳貴宅까지 配達하도록 緊急發送하겟나이다 振替或은爲替送金方法은 郵便局에가서무르시면 親切히알려드림니다

價藥 一圓 試用品 二圓 普通品

天眞 熊膽丸

本舖 天眞堂藥房
大阪市十三東之町二ノ二○
振替大阪七八九五九番 電話北六○三六番

六月十七日밤부터
林仙圭作 二幕三場
北斗七星
劇界의 天才的 寶質을 獨占한 少女名優 美貌花 主演의 北斗七星은 林仙圭君의 力作으로 出世한 悲慘한 大悲劇 三浪流를 絶讚! 劇團 名作 大本!!!
新喜劇 南宮春作 一幕 소내기뒤끗
東洋劇場

오는十九日부터
朝鮮初有의女流漫談家!!
錦上添花名畫와漫談의大週間!!
金允心孃漫談과名畫
朝鮮서처음보는 妖艶無比의天才的漫談의 女王! 抱腹絶倒의우슴은 幕間一場面으로!
百萬의價値豊富!

同時上映푸로
太平洋構斷機
ワーナナショナル社特作 パットオブライエン
全勝キネマ社超特作
槍侍千人力
大河内傳 主演
大衆料金 階上二十錢 階下十錢
東亞直營 第一劇場

=寫眞= ◎上으로부터 中學生入場光景 志願兵의觀覽·入場式·競技光景 =說明=

戰鬪力育成에로! 體育界劃期的轉換

今日體協主催、戰力增强競技大會에 銃後健兒의氣魄凜凜

『체육의목적은 전투력을기르는데잇다』는 모토-아래 조선체육협회가 주최한제일회 전력증강경기대회(戰力增强競技大會)는 예정과가치 금십칠일오후영시반부터 경성운동장에서 장엄하막이열리어 이십학교대표일천사백용사들은 총후건아의 씩씩한 기개를한껏 뽑내이엇다 이리하여 비상시국하의반도체육계는 이날로서 획기적전환의기운이넘처흐르고잇섯다 이날출전용사들을 응원하려모여든 각교응원단으로 스탠드는비등엇시 가득차서 이만을 헤이는초성황을이루엇다

廿校千四百選手의 步武堂堂한入場式

戰時에알마진各種競技進行

오후영시반부터 정숙한 입장식이열리어 악대를선두로 경성제대예과(大豫) 의전(醫專) 고상(高商) 고공(高工) 치전(齒專) 약전(藥專) 법전(法專) 고농(高農)등의 각전문학교와 경사(京師)경중(京中) 용중(龍中) 기중(畿中) 복중(福中) 기상(畿商) 경상(京商) 선린(善隣) 경농(京農) 경공(京工) 인상(仁商)등의 순으로 무장한 용사들이 보무당당히 입장하니 대회총무위원 매택(梅澤)씨의 사회로 식이열리엇다 국가합창과함께 국기게양이 잇섯고 궁성요배에 뒤이어 황군무운장구기원의 일분간묵도가 잇슨다음 동 대회장 염원(鹽原)학무국장의 개회사가 잇섯스며 대야정무총감(大野政務總監)의 고사가잇섯고 심택(深澤)사단장의 축사가잇섯다 그리고 대회총무부장이원보(李源甫)씨의 선창으로 황국신민의서사를 제송하고 『바다로가면』의 합창으로 식을마치엇다 이윽고 무장을한 선수들만의 경기에막이열리니 경기마다 전쟁을연상케하는 연락(連絡)경주 비상소집(非常召集)주루넘기 단가게주 장해물경주등으로 전투력을양양함에 가장효과적 경기임을 일반관중에게 인식케하엿다

鄕土部隊

今日도○○○名歸還

복지전선에서 많은 무훈을세운 향토부대장병○○○명은 또 십칠일오전아홉시삼십이분에 ○역에 도착하여 각기그리운원대에돌아갓다 역두에는 군관계자와 기타재향군인회 애국부인회 국방부인회 청년단 각학교남녀생도단체등 다수가 나가서 정성껏 환영하엿다

七月一日부터 國際電話開通

칠월일일부터 대망의 내、선、만、지국제전화개통을 기회로체신성 조선체신국 화북전신전화회사에서는 이날동경、대련、경성、북경、천진의각지에서개통식을거행하기로되엇다

第一線兵士에 蕪署扇을贈呈

부내의선정(金善町)에사는 김용신(金容信)씨는 황군의노고를 생각하여 작년에도 제일선장병에게 부채를증정하엿섯는데 금년도 더위를무릅쓰고 흥아의성전에분투하고잇는황군을 위안하기위하여 염선을드려서 그린부채이백자루를 유월십칠일총독부 사회교육과를거처서 군애국부에 헌납하엿다

結核豫防標語募集

경기도위생과안에잇는 경기도결핵예방협회에서는 국민병결핵을 박멸하여 건강보국에 이바지하고자 다음과가튼 모집규정아래 결핵예방표어를 현상모집하기로되엇다 모집기간은 오는칠월십일까지이고 용지는 관제엽서 한장에 한마디씩만 써야한다 상금은 일등이십원 한사람 이등십원 한사람 삼등오원 세사람인데 입상자발표는 칠월십오일전으로 신문에발표한다

見習兵營生活

各署幹部에實施

경기도경찰부에서는 관하각경찰서의간부로하여금 제일선군대의상교에 지지안흘만한 심신의단련과 부하통솔의 기능을가지도록하고자 금년부터 새로이 관하각서의 경부경부보중 특히 조선인간부를 위주로한 아직도 병영생활에 경험을가지못한 간부들을 추려서 일정한 기간씩을 입영시켜 부하지휘법을 주로한 군사훈련을 시키기로 작정하고 그동안 군에 교섭중이엇섯는데 십칠일 군으로부터 쾌락을어덧다한다 기간은 유월이십륙일로부터 열흘동안이네 미호련경찰간부의 입영훈련은 이번이 처음이라 성적여하가주목된다

楊平에大雹災

밤톨만한것이三十分동안暴注

밀보리全滅、人家被害

【楊平支局電話】 유월십륙일오후세시오십분부터 양평군(楊平郡)일대에는 별안간 폭풍우가일기시작하더니 돌연히 비는우박으로변하여 밤톨만한것이 폭풍에기세를어더가지고 약삼십분동안나려서 읍내각상점에는 유리창이 만히깨어젓고 일반농작물의피해는 자못혹심하여맥류 지조차엇지되엇다 그중에도 밀보리가라 맛농사는 거의전멸상태에빠저서 실로보기어려운참상을이루엇다 특히 동군양평면(楊平面)강상면(江上面)강하면(江下面)일부는더욱 만히나려서 그피해정도가극히 참담한상태이다 이곳은 우박이끄친후 약네시간이지난 십삼사촌가량이나 차혀서 보는사람으로하여금 놀라게한바가 잇섯다 이만가치 때아닌 의외의 참해를당한 농촌에는 곡성까지 낭자한곳이 잇서서 그참경은 참아 견디어보기 어려운바잇섯다 이번에오는밤은 너무도 기마키게 크기때문에 시험으로 저울에달어보니 한개에 한냥중이나가는 주먹의것이엇는데 읍내에사는 칠십사세노인의 말에의하면 약육십년래 처음되는일이라고한다

今曉一齊檢索 料亭街에非常旋風

本町署管內、三十二店을모주리뒤진結果

不謹愼派는殷賑産業關係者들

금번 사변의목적달성을 위해 일반 총후국민의 긴장이요망되고잇는지금 초비상시의 자숙을 모르는체 『멋-너스』경기에 들떠서 밤늦게까지 흥취하는축이 만흐므로 부내본정경찰서에서는 십칠일 오전한시를기하여 욱정(旭町)신정(新町)등관내 서른두요리집을 일제임검하엿든바 오전한시후까지 계속하여 놀고잇는 불근신파가 여기저기에서상당히 발견되엇다

이들은모두 실업가와 회사원등은진산업(殷賑産業)관계자들로서 어떤요정에는 한집안에여러패가떠들고 질탕하게놀고잇섯다 경찰에서는 사변이래 요리업자에게 수차자숙하라고 일르고 한시후의 영업은 하지못하도록 단호한방침을 취하여왓슴에 불구하고 자숙이라는말을 잊어버린자 요정끼리 전화로 연락하여 알리는등 사실도 들어나 임검경관을 아연케하엿는데 금후도 때때로 임검을하여 적극적취체를하리라고한다

中村軍司令官

從來에쓰든專用列車不用

철도국에서는종래의 조선군사령관이 여행할때에는 특별전용열차를 제공하여왓섯는데 신임된 중촌군사령관은 자기는시국판계를고려하여 이론부터는 특별전용열차를 쓰지안코 보통열차를 타겟다고 철도국에 정식으로 통지하여 당국을 감격시키고잇다

목메는呼訴

충남논산(論山)읍에서 일직 부모를여이고 형제친척도업시외로히자라란 한창호(韓昌鎬)(二〇)는 공부는못하엿스나 동냥벌어 남과가치살려고 대전(大田)으로 가서 경부선부선공사장의 노동자가되어 돈버리에만 골몰하고 잇섯는데 작년봄 품팔이를팔고가다가 다리를다치어 불구자가된후로 일년동안 병석에서신음하엿다 그러나 구걸을하여서라도 장사미천을 만들고저 사월하순 대전을떠나 두달동안이나걸어서 십륙일 겨우서울에다엇는데 그동안거리거리에서 구걸한돈 십사원이잇서 호떡한개를사먹고 처음보는한강이 어찌도 시원하게보이엇든지 더움을 씻으려고 옷을강가에 버서노코 한참동안 목욕을 한후 조금잇다 굽에서나와 옷속을뒤져보니 그런데도 아끼던돈이 몽탕업서저 허둥지둥 용산서를차저와가지고 『나의돈만냥 부뎌찾혼 아까운돈이니 꼭차저주어야지 못차지면죽겟소』하고 목메어우는 모양은 애처러웟다

軍國걸머진"矜持"

第一線에서活躍하는志願兵의 피끌는書翰에教官感激

복지전선에 출정하여 방금용감히 활약하고잇는 지원병으로부터 요즘에 조선지원병훈련소교관 해전대좌(海田大佐)에게애국열정으로 피가 끌는듯한의미로운 편지두장이 왓다 편지를부친 사람은 경기도수원군(水原郡)출신 강의수(姜義秀)군과 전북 김제군(金堤郡)출신 이장석(李長錫)군인데 그편지의 내용을 요약하면 이러하다

자기들은 출정한이래 모두건강히 목적지에 도착하여 열심으로 군무(軍務)에 복종하고 잇스니 안심하여달라하고 아프로 자기들의 노력여하에따라서 조선동포의행복을 좌우하게될것을 기피명심하고 일층책임이 무거움을 절실히느끼는터이다 한번전장에나온이상에는 다시 살아서 고향에 돌아갈 비겁한 생각은 털끗만치도업다 떠날때에대좌로부터 『죽어서 돌아오너라』는그 마즈막지시에따라 『반드시빠가되어서 돌아가겟노라』하고서 당당한 제국군인의한사람으로 분투하고잇는 씩씩한 태도를 보혓다

이편지를 바다본해전대좌를비롯하여 각관계자들은 감격하여 그들의 『무운장구(武運長久)』를기도하고잇다

"過半數"廿名留置

醜事實、繼續發露의 釜山府會

【釜山支社電話】 부산부회의원의 장선거(長選擧)를둘러싸고 일어난 독직(瀆職)사건판계로십륙일까지에유치된 현부회의원은 드디어 이십명을넘어 부회의원정수 (삼십구명)의 절반이상이 괴멸되고말아 투표한 부민들을 실망케하고잇다 십이일까지에 십팔명의 부회의원을 유치시킨 부산경찰서에서는 십륙일에이르러 작보와가치 내지인부회의원 오명을 비롯하여 동래(東萊)녹정(綠町)남빈정(南濱町)등시의 유곽파 요리점판계자와 예기(藝妓)십오류명을취조한결과 지금까지 판명된금년부회의장선거와 작년부의장보선(補選)에 잇서서의 향응사실이외에 다시 금년부의장선거전날인 오월십삼일밤에 남빈정 어떤요정에서 산내파(山內派)참모로부터 부회의원여섯명이 향응을 바든 새사실이 들어나 다시 세명이유치되엿스므로 이하여 유치인원은 조선인열명、내지인열명、도합스무명에 달하엿는데 실질없이도 다시 부회의원 한명과 중인다수를 취조중이므로 이도 유치될 모양이므로 부회의원은 반수이상이 괴멸된 셈이다

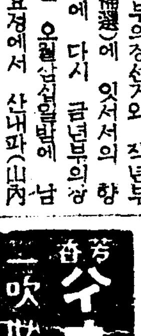

芳香 시나시 二吹世殺

딸니는水道물!

정말큰일이라고水道課걱정

요사히가물에 서울수도물은 정말딸리기 시작하엿다 금년에들어가장더운날인 십칠일에 수도배수량은 오만일천 팔백이십사입방메-타에 달하여 이날배수지는 거의 말러버리는 반갑지안흔상황이엇다 작년최고 기록인 팔월륙일의 오만사천 입방메-타에서 이천이방메-타적을뿐으로 일년동안에 서울인구가 늘고 수도를쓰는집들은늘엇는데 배수능력은 그대로잇스니 이대로가다가는 금년이야말로 제한급수(制限給水)를 할수밧게업겟다고 부수도과는 울려만가는 장단식하는 형편을보고 조금노픈 곳에잇는 부터는 물이잘나오지안는다고 날마다수

水防會議

장마압두고萬端準備

장마철을압두고 경성수방(水防)본부에서는 홍수를 막기전에 만사를준비하여 올여름을막기에 유감이업도록 미리미리서두르고자 수방위원회를열기로되엇다 회의는 오는이십일일오전열시부터 경기도청제일회의실에서열예정인데 지사이하의 등청측각판계의원은물론 철도국 체신국 경전 경성측후소기타 부내일류수방단측 의원전원 사십오명이 모힐예정이다

실정회 수도과에 합의하며오는 상례이다 한강에물은 얼마든지 잇서도 정수설비(淨水設備)가부족되어 명년뚝섬리(纛島里)수원지가 완성될때까지 마실수잇는 물을 넉넉히쓸수업는이상 부민이다 가치 물을아겨쓰는 방법밧게는 경성부수도의 단수소동을 미연에막어낼수업는 딱한사정에잇다

放送

第二放送 ▲午後六時三〇分童話 ▲六時五五分 어린이新聞 ▲七時 講演 ▲八時 歌謠曲 ▲八時 講演 ▲八時五〇分 ▲九時一〇分 中等學校講座 ▲十時一〇分 講談

第一放送 ▲午後六時二五分 (東)講演 ▲七時三〇分(城)講演 ▲八時三〇分 (東)音楽 ▲九時(東)季節의 手帖

비상시 총후 원지대라 화생이라고 이헤바게잇서야함이유가업서서 하기휴가까지도 전시생활에 알맛도록 고처나가는터이니까 다른것은 팔요것도업다 ▲그런데 휴부지런는 말인지모르겟스되 화생은 화생인까닭에 그들의 처신에는 본되기가 잇서야한다 ▲그본되기는 사회전체가 좋은리할일이지마는 그중가깝게 그중책임잇는 처지에잇는이가 교육자인것은 물론이다 ▲그야교육자래서 그이들의 사생활까지를 화생의 본되기로 전부제공하라는것은아니다 그러나 칠판아래서잇슬때는 훌륭한 말이나오고 그밧게 시간엔 본밧을것업는 생활을 가진다면 섭섭하나마 존경하기어려운일이다 ▲차라리조흔교훈이나 화리(學理)를 치업하야레코-드를 틀지경이면 본바드면아니될 양속면은 잇슬리업슬줄 읍기라는문명의 이기(利器)가림신효파적일게다 ▲다른말이아니라 남의모본이된다는것은 그생활의 망택(光澤)으로써 하지안코면안된다는말이다 ▲결코 교육자전부를 말하는것이아니것은 분명히해둔다-허나이주엄 어쩌면그가 그런사리에 안질수잇슬까 하는 의문을바드면서 선생도되고 교장도되는것은 한심한일이다

滿洲移民訓練

강원도세포(洗浦)에잇는 선만척식훈련소(鮮滿拓殖訓練所)에서는 오는팔월부터 명춘에실시할 만주집단이주희망자중훈련을바들 적격자(適格者)에대하여 금년도 제이차훈련을실시하게되엇다 응모자격은 소학교졸업정도의 학력이잇는사람으로 만이십세이상 삼십오세까지의 남자이어야하다 모집기한은 칠월이십일까지에입소원서에 이력서와호적등본을 선만척식회사에보내고 주소、성명、연령、약력을 기재하고 소서한통을 외무부에보내면된다 입소식은 팔월일일 훈련소에서 거행하는데 모집인원은 일백오십명으로 각도배정은다음과갓다

◇募集人員 忠北二〇名 忠南一六名 全北三〇名、全南二三名 慶北二七名 慶南一五名 江原 七名 計一五〇名

天氣豫報

概況 低氣壓은 南支那內陸東支那海와 本邦의南海上에잇서서 東쪽으로 徐行하고잇다 또滿洲와 『시베리아』東部에도 低氣壓이잇다 高氣壓은 오호츠크海와 南洋、蒙古方面에퍼저잇다 半島의東岸과 滿洲는 흐린편이고 北滿洲는 地方에따라가랑비가오고 北支部는 개엇다 裏日本과 九州는개이고 其他는 흐린편이다 朝鮮內의氣溫은 例年에比하여 南朝鮮內陸과東岸中部는 一、二度가량높으나 其他는 一度乃至三度가량낫다

豫報 오늘밤도 내일도 개엇다 흐렷다한다

昨日最高 三三度三
同 最低 一六度八
今日朝最低 一八度
同 正午 三〇度二

操心하라!赤痢

넉넉한이는强制買服시키고 가난한이는無料配給

이질의 본격적인 유행기를압두고 부내각경찰서위생계에서는 작년의 쓰디쓴경험에비추어 예방주사와 내복약 복용을 소리를노피서 선전하고 잇기는하나 시민의 관심은 의연히엷어 위리게하고잇는 형편인데 그중에 생활자로 하여금 마음만 조이게하고잇는 형편이데 그중에서도 가장걱정이 심하기는 판내에사천여명의 빈민을가진 동대문경찰서이다 병균의거개가 빈촌이온상인데 넉넉한사람들로서도 잘안사먹는 예방약을 빈한한 그들이 돈을 내고 사먹을리는 잇슬수 업다 그래서 동서 위생계에서는 문제를아페노코 머리를 썩이고 잇든차에 영천교회관과 적리예방회(赤痢豫防會)의 발안으로 부의생활을 거저어 이것을 십팔일부터 판내에 잇는 빈민들에게 무료로 노나주기로 되엇다한다 그러나 빈민은 사천이고 약은 천개밧게는 아니됨으로 배부방법을 특별히 고려하여 작년여름에 적리환자를내인 집들을 중심으로 그부근에사는 빈민에게만 한해서 약을거저 노나주기로 하고 넉넉한 사람들에게는 십오전씩 밧고 반강제적으로 사게할터이라는데 동서위생계의 이기발한 적리박멸책은 예상이상의 효과를 거두지안흘까 일반의기대가 크다

普通試驗施行

오는팔월십일부터 경성 대구 전주 평양 함흥의 각지에서보통시험을 시행하는데 시험원서는 칠월삼십일까지에 총독부에도달하도록 제출하면된다

科學의進步는時刻을다툰다!!

淋疾治療期間短縮에또短縮

世界的三大權威博士淋疾治療新學說發表!

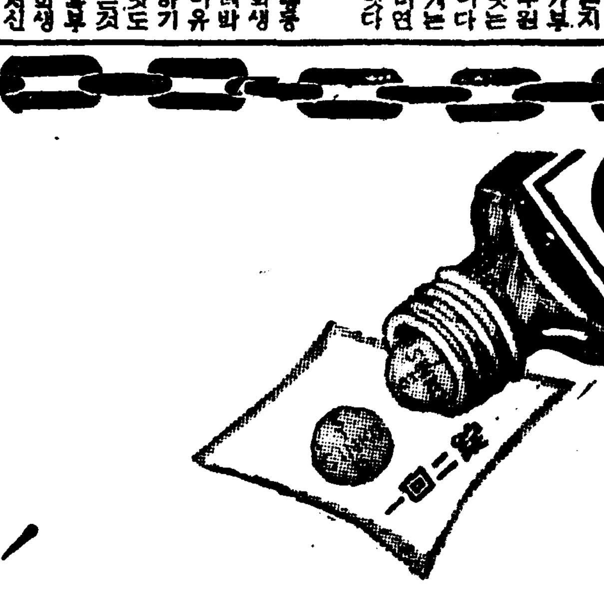

獨逸 オステルベルグ博士
獨逸 ヘルムホルツ博士
日本 土 屋 博士 發表

科學의進步는時刻을다투어研究에研究를거듭하고精密에精密을더하야絕對的인最高製品을만들기에驀進하고잇다

殺打淋은治淋界에最高製品이며、其治療的効果에잇서서도 斯界最高權威醫學博士의報告에準하면患者攝生如何에따라百%(百人中百人)完治된다고發表하엿다

科學者는、現狀에서滿足하지안코現狀보다좀더나은것을만들랴고苦心研究한다 그리하야獨逸オステルベルグ、ヘルムホルツ兩博士、日本醫學界最高權威土屋博士는 殺打淋(チスルフオンアミド)은 淋疾에 어느藥보다第一잘드르나ヘルオス錠과並服하면走馬加鞭格으로殺打淋作用을促進하고副作用이全無하며 治療期間을一層短縮하야患者가容易하게、平安하게、時速히治療할수잇고 治療率百%를確保하야全治할수잇다고實驗報告를發表하엿다

ヘルオス錠의特長

殺打淋과ヘルオス錠을並用하면

❶ 殺打淋의化學的·藥理的作用을促進하야治療期間을從來보다一層短縮하고 絕對的으로 完治率을낸다

❷ 膀胱·尿道·攝護線等粘膜刺戟이업고自覺症狀을消滅시킨다

❸ 胃腸障害가全無하고消化를助長한다

【特告】 普通體質에는 殺打淋만服用하여도特効를어들수잇스나 特異體質·虛弱體質·特히消化器가弱한분·最短時日에治療하실분은 ヘルオス錠을並用하시요!

殺打淋

殺打淋 急性用 五圓 慢性用 十二圓
ヘルオス錠 100錠 五十錢

元賣 新興製藥所 京城府堅志町
總發賣總代理店 株式會社 新井藥房 京城府南大門通
支店及出張所 北京市前門外西河沿二三七號 大阪市高麗橋五丁目三〇 滿洲國奉天市春日町 ハルビン市地段街二六

ムシ歯は体質から豫防せよ!

이(齒)를그다지닥지안는農村아이들보다도、잘닥는都會의 아이들에게 虫齒가훨신더만타

왜그럴가?

『단것을過食하면虫齒가된다』고하는것은事實인데

이(齒)에附着한砂糖이黴菌을繁殖시켜서外部에서 이(齒)를犯하는것보다도

砂糖을過食하기때문에體內에 이러나는榮養障害(아지도ー지스)에서虫齒가되는

ー이편이훨신만타

最大原因은血液酸毒症(아지도ー지스)

健康者의血液은……弱아루가리性

糖分을過히攝取하면……酸性(卽血液酸毒症)으로變한다

血液酸毒症(아지도ー지스)이되면、虫齒뿐만아니라結核菌의繁殖을助長하므로、諸種의結核의危險도增大한다

複合헤ー뤠菌劑 (錠劑)わかもと는酸毒症을防止하는要素를大量으로含有하엿다

카루슘
燐
비타민D
이三者는齒의形成에도不可缺、不可分의關係가有함

비타민B(뻬ー원)
비타민B(뻬ー투)
비타민B(뻬ー컴스)
어느거나糖分의代謝를促進함

齒도體質의一部

虫齒의原因的豫防은 (錠劑)わかもと의服用에依하야榮養、體質을改善하며、效果的으로實行이되는것이다。

胃腸榮養 複合ヘーフエ菌劑 (錠劑) わかもと (와가모도)

藥價低廉 一日分一錢强
廿五日量 一圓六十錢
八十三日量 五圓
(大人二十五日量은子供에게는四十日量)

東京芝公園 株式會社わかもと本舖 榮養と育兒の會
出張所 大阪・福岡・京城・奉天・天津・上海

家庭

해마다유행하는학질 업수히못볼모기
자라알깨낸다는것은근거업는말 오래알으면빈혈증으로위험해요

朴昌薰氏談

—모 기—

「학질은 모기로 전염된다」 이것은 우리가 늘들어오는말인데 모기에는 보통모기와 학질모기가 잇습니다. 「아노펠네쓰」──이것이 곳 학질모기인데 이놈의 특증은 날개에 점이박히고 벽에부틀때 유달리 다리와 궁둥이를 번쩍들고 잇습니다. 그런고 유충때 물에 떠잇는 모양을 보면 보통모기는 물미테 한쪽이 늘어저잇지만 이놈은 물과평행되어잇습니다.

『학질알는경로』

『아노펠네쓰』가 우리살에부터 피를먹으면 그때 이모기속에잇던 학질원충(元蟲)이 우리의체내에 들어가 비장(脾臟)에가서 뭇습니다. 그래가지고 이원충이 적혈구속으로 들어가 자랍니다. 원충이 적혈구속에서 자라는 기간은 일주일로 내지 십이일간입니다. 원충이 한갓자라면 적혈구는 그만 제모양대로 잇지못하고 터저버립니다. 이때 즉 적혈구가 터질때 학질의 오한(惡寒)이 나는것입니다. 오한뒤 발열하는것은 역시독한것에대한 반응적장용(反應的作用)으로되는 것입니다. 그담엄이나는데 이건 신진대사가 왕성해진 까닭입니다. 그리고 학질엔 하루거리 이틀거리 사흘거리까지잇는데 이런차이는 학질원충이 자라는기간이다소 차이가잇는 까닭입니다.

—치료법—

금계랍이 제일효과잇는것은다 아는일입니다. 그러나 어것을불규측하게 먹어노흐면 그담엔우리몸에서 금계랍을 먹어도 효력을나타내지못하게하는 작용이생겨 학질이 아주만성이됩니다. 이런할때 『메지렌』청색소(靑色素)나 『살바산』『옥수사한』합니다 학질도 만성이되면 죽습니다 학질이라고 결코업수히역길것이아니며 만성이되면 아래와가튼 증세가 생깁니다. 빈혈, 현기, 구미업고──이리해서 저항력이 약해지고 따라서 다른병이 겹치게되면 죽기쉽습니다. 학질과 청용증세가 비슷하게 오한과열이나는 병으로 두가지가잇습니다. 결핵성패엽 속립결핵(粟粒結核) 어병은 학질로오진되기 쉬운데 약이주간이면 죽는병이므로 학질로알고 그냥잇는건대단위험한일입니다.

—자 라—

조선가정에선 소위『자라』라고해서 애들이 얼굴이 노라고 배가 뚱뚱하고기운이업스면 배와손에 침을노아 자라를 잡는다고합니다. 손으로 애들배를만저보아 소위자라라고 접히는것은 곳 비장(脾臟)입니다. 비장은 열넘어나 혹이년뒤에 놓은 생리적으로 비장이커서만지옵니다. 또는전염병, 즉 홍역, 왜마마

—자라를알는다—

온몸으로 말입니다. 고해서 애들이 노라케 되는 것은 역시 만성소화불량입니다 그런데 학질로는 자라를잡는다고 배에 침을노커나 또는손바닥, 손꾸락끄를 따는것은 아무 학리에다치지안는 일일뿐아니라 만일그리로 균이들어가복막염이라도 이르키면 그야말로큰일아닙니다. 그밧게 놀래수어서 학질을뗀다는것──호랑이털 그러업꾸리에부치거나 손놀어린애우흘로뛰

가벼리거나 어떤것은 손바닥을 시적(應求的)치료이아니나가한니다. 자라알을끄낸다고해서 손바닥에서 나오는것은 자라알일까되이업고 유미액(乳糜液)이란것입니다. 학질도 만성이되면 빈혈로죽는수가잇스니『아노펠네쓰』에게 물리지안토록 하십시요. 낫잠자던 학질을는다것도낫잠자노라고 어모기에게 물렷기회가만흐니 그런것입니다.

장마철곰팡이쓴 옷과구두는이러케

장마철에 들면 의복이나 가죽으로만든물건은 곰팡이가 슬기쉬움으로 앙선히 손질해 너허야합니다.

★…곰팡이 쓰는옷은 입어서무엇이 무든옷이나 풀을해도것입니다.

★…어린의복은 각금해볏에 쪼여서 넛는게 제일이고 또 업는옷과 새옷을 함께너치말것입니다.

★…곰팡이가 낫거든 반나절쯤 벼테거는데 만약빗갈이 날엽여가잇는것이면 응달에 걸것업니다.

★…여러케 습기를 전부빼 다음 솔로 잘솔질합니다 곰팡이를 떨고 『암모니아』를 물 열배에탄 암모니아수로써 닥글것입니다.

★…또는 것잇는데나 소매끄튼 습기가차면 냄새가나니까 물을끌부하나에 회발유스무방울, 암모니아 열다섯방울을타서 그물로 씻스면 잘빠집니다.

× ×

★…가죽으로 만든물건이나 구두에도 곰팡이가 잘나는데 어런걸 방지하는데는 잘말려 서기름네대로 닥거두는수밧게 업습니다. 만일곰팡이 나거든양달에서 말려가시고 솔로 털고 엿시기 통어네로 문질너둡니다.

★그리고 저초두는 그대로 구거바는것은 계일인데 구두는 반드시 잘말려서 닥거두어야합니다.

물건너이야기 『산달』구두배격

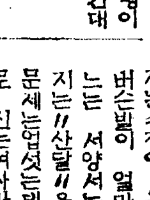

[뉴-욕發同盟] 물자절약을해야한다는 국책에따라서 내지나 조선에서는 여자들사이에 『산달』(발압, 발엽, 발뒤꿈치를 드러내놋는 여름구두)이 굉장히 유행하고잇는데 이와반대로 미국에서는 상류부인들사이에 "산달"을 폐지하자는주장이 유행하고잇습니다 버슨발이 얼마나이쁜지를 몰르는 서양서는 양말신을때까지는 "산달"을신어도 그리큰문제는업섯는데 요새는 맨발로 신는여자가 갑자기만해지니까 이에대한 대가 열어나기시작햇습니다 위선미국서 유명한 미국잡지"보-그"의주필 "에드나 웰만-즈"부인여시 "산달"배격론의자의 한사람으로 일전에부인은 미국양화제조업자가 모힌석상에서"나는요새거리에서발끄락발뒤꿈치를 드러내놋는 그런구두의 유행을금지하는것이 조흘줄압니다 어대로 나가다가는발바닥에 칠을하거나발꼬락에 방울을달고다니면서 구두는중해서 신지안는다고할런지도모릅니다 그러케되는것을나는 퍽숭스럽게생각합니다(사진은문제의구두"산달")

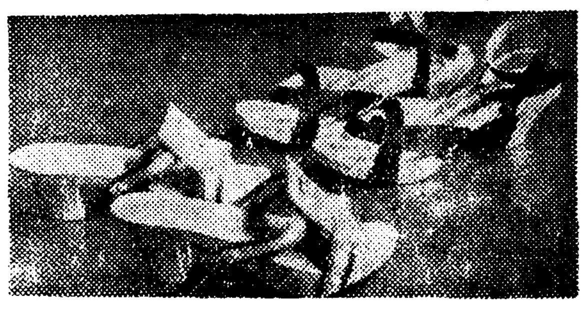

映畫版 딸꾹질
신판례와신전술

熊超

법관『피고는 안해와 다툴때 폭행을 햇다지?』

남편『천만에요 거기에 저촉될까바 간지러서 웃긴일 밧게 업습니다』

내일은또반찬은 김 밥

洪善杓

밴또를만들려면 오날까지 생각한가운데 맛으로나 모양어나 간편한것으로는 김밥이제일적당하다고 생각합니다마는 김을조하하지안는 사람이나 늘 먹기에꼰난한 까닭어잇슬까하오나 가장안전하다고하겟습니다

조선김을 제철에잘-보관하엿다가 너덧장 구은뒤에 새분에잘걷 밥을마러 싸되 밥속에 장조림이나 혹은두부 은것에 검치한쪽식을 겻드려 말어차서 칙 팔개당은뒤에 호콩(落花生)생것을사서 겻껍질을벳긴뒤에 소금물에 세시간가량 담것다가 건저내가지고 한시간가량벼레말리엇다가 기름에복던지 흑은생호콩을 간장에조리던지하여 김밥에 닷지아니하도록 열다섯개가량 너허수 습기가생기면 두가지가다-는것이조흐나 김밥에섞기어 조치아니한까닭으로 마른호콩자반을 넷는중에도 김밥에 호콩자반은 조합이되는까닭이옵시다

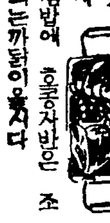

이찌히리끼
조혼이나혼비극 그저죽고만십습니다

【問】 저는 지금으로부터 십어년전 십이세에 저보담 다섯살이상인 여자와 결혼햇습니다 그후 부모님은 공부를 만히하면 본처를 화대한다고 나를 소학교밧게 시키지안햇습니다. 그여자를미아마 전정을 망친셈입니다 지금은 매주바리보기도실습니다 불상한생각은 엣스나 결대로 애정은 생기지안코 차라리 자살이라도 하고십습니다. 부모님은 그러면 첩이라도어드라고하나 잡아못할 비극이아니겟습니까. 이러한 내결혼생활이 모든번민을만들어내어 아모일도 손에 붓지안코 함으로 견딜수업습니다. 아직우리사이엔 소생도업습니다 가련한 저의양심을 지도해주소서 (원정생)

【答】 공부를 만히하면 그 본처를 화대한다? 부모님의 그말부터 좀 생각해봅시다 정말 공부를만히해 정말 인격을 노피 차은사람이라면 구여성이라고해서 더퍼노코 선여성만못하다고 물리도 업고 설혹 못하다할지라도 자기에게 여성의 자랑인 정조와인생의 꼬치청춘을 남겨역시바처버릴 사람을 그러케 인정업시 차버릴수잇겟습니까? 겻지안케 구여성을 구박하고 겻지안케 예전것은 다우습팡스럽게 아는 천녀석들은 정말 공부를 만히 해서가 아니라 만히 못해서 그러케 되는것입니다 그리고 당신은 웨그다지 무책임한 말을 합니까?『그여자로 말미아마…』라 하섯스니 어째 그여자로 말미아마섯니까? 공부를 만히하면 본처를 구박한다는 단순한고집을 가진당신부모님으로 말미아마서가 아닙니까? 지금이라도 공부를하십시오

첩도 실혀지는것 좀더수양을싸호십시오

李泰俊

반드시 학교를 다녀야만 공부가 아닙니다. 그리고 당신도 공부를 만히하면 본처를 더 화대하는것이 재주거니어기시면 그런 공부는 아예하지 마십시오. 그리고 첩을엇는다? 첩은 반드시 평생토록 마음에 드는줄아십니까? 당신자신에게 이성에의 허영심이 업서지기 전에는 첩보다 더한것이라도 이삼년 지나면 또 시들해지고 또 다른여자가 탐날것입니다. 차라리 당신의 허영이 아닌가를 아보십시오. 그리고 불만생각치말고 지금본처 때문에맛본당신의행복, 차저보기만하면 얼마든지 엇을것입니다 바른대로 말하십시오 당신은 부인에게서 여성의 즐거움을한번도 느껴보지 업습니까? 다 저내노코 보면 허것같을것아 넘것이 업답니다. 인생의 진정한 행복을 다른 각도에서 추구하시고 정말 가치잇는공부를 계획하십시오. 학교에를 나이를 노치섯거던 강의록을 읽으서도 조흡니다. 강의록가든편리한 서적이업던 시대에도 독학으로 성공한 사람이 조흡니까 남부러 원망하는 사람은 영원히 구헤지기어려운 가장불행한 성격자입니다

長篇探偵小說 魔人 (六)

金來成 作 崔根培 畫

疑惑(四)

오상억과 은몽이가 혜월의현바장을 읽고잇슬 그때 안으로부터 임경부도 뛰여나왓다.

『또 현바장입니까?』

하면서 임경부도 편지를 더러다보앗다.

어옥고 편지에서 눈을 떼인 오상억은

『대체 그놈은 어디서……?』

하고, 대체 어디숨어서 은몽과 자기를 감시하고 엿섯느냐는 말끄를 채 맷지못하고 은몽의 얼굴을 처다보앗다.

은몽은 아모말도업다. 머리를 푹 숙이고 유불란의 시선과 마조치는것을 무척 두려워하는 태도엿다.

『그런데──』

하고 오상억은 말머리를 돌리여

『이 현바장을 보니 사태가 대단히 절박한감을 느끼게합니다. 이대로 두엇다가는 제삼차의 참극-아니 제사차제오차의 참극이발생할지도 모를터니까……』

『그럿습니다』

유불란도 오상억의말을 지저하엿다

『지금까지 우리들은 저마다게인행동을 취해 왓지만 그래가지고는 도저히해월에 대항해나갈수 업다는것을 나는통절히느꼇습니다 개인의 공노라든가 명예라든가 그런것보다도 우리는 사회의 치안을 위해서 어디까지든지 서로서로 협력하여 공동전선을펴지안코면 안될것이라고 멋습니다. 당국은 당국대로 따로이 행동을 취하고 또 유불란씨는 유불란씨대로 개인행동을 취한다는것은 설사 임경부와 유불란씨사이에 어떠한 악감정이 가로막혀잇다처드라도 결국 그것은 한개의 조그마한 사적감정에 지나지 못하는것이니까──』

『그럿습니다. 임경부께서 저와 타협하기를 즐기지안트라도이번만은 제가 머리를 숙이고 도와주십쇼하고 빌지 안호면 안되게끔 사건이 절박햇습니다. 절박햇슬뿐아니라 사건의 범위가 대단히 넓어서 도저히 나혼자서는 손이 미처닷칠 안흡니다. 어째 그러나하면 적어도 이사건을 해결하려면 세갈래로 딸아서 나누어서 수사를 진행시키지안흐면 안되게 되엇지요.』

『세갈래로?…』

『그러치요. 첫째로 은몽씨와정란씨의 신변을 항상 감시해야되겟고 둘째로는 남수씨가 다녀온것과 꼭가튼『코-스』를 밟아서 문제의 처녀사진 어 누군가를 조사해야겟고셋째로는……』

『아, 유불란씨──』

하고 그때오상억이가 『해월』에서 별떡일어서면서

『은몽씨와 정란씨의 신변을감시하는 역활은 임경부께 맷거기로하고 문제의 사진의처녀가 누군지 그것은 내가조사하겟습니다.』

『그럼 오상억씨는 남수씨가어덜 다녀왓는지 아신다는 말슴입니까?』

하고 뭇는 임경부의 말에

『남수군은 자기 고향인 평안남도 ×청성을 다녀왓슬께라 멋습니다.』

하고 아까 유불란이가『풀』에서 발견한것과 대동소이한 이유를 설명하엿다

『그럿습니다. 남수씨는 분명히 자기고향엘 다녀왓습니다.』

하고 찬의를 표하는 유불란의 말에 오상억은 어지간히 만용을 어더

『사흘안으로 나도 남수가 탐지해온 그어떤 무서운 비밀을 보고하겟습니다.』

『그럼, 오변호사께서는 그방면을 담당하시기로하고 나는──』

하고 해전교장 황세민에 관한 이야기를 할까하고 잠깐동안 망설거리다가 생각하는바가 잇서 그말은 입박게 내지안코

『금강산 백도사로 가서 해월의 행방을 다시 한번 면밀히 조사해볼까합니다. 해월이가 금강산을 떠나서묘향산방면으로 갓다는말을 풍문에들엇는데 하여튼 해월이가 그후 어디잇섯스며 무엇을하고 잇섯는가를 끗까지 더듬어볼필요가 잇습니다. 해월이가 서울안에 살고잇는이상 그는어떤가면을 쓰고잇든것만은 사실이니까』

『그럿습니다 그러면 우리들은 한시바삐 활동을 개시하십시다』

임경부도 결국 오상억변호사가 제출한 공동전선에 찬의를표하엿다

여름에는반드시마스타크림!

마스타-바니싱크림 愛用者는 勿論 겨울동안에 다른크림을 使用하시던분도 여름에면 반드시 마스타-크림을 쓰게됩니다 그것은 다른크림에 油質이 만음으로따로면 살결이 끈적끈적하야 不愉快한 感觸을주게되나 마스타-는 따로면 곳살속으로 살작녹어드러가살결이 세원하고 新鮮하게 되는까닭입니다.

그리고 여름에되면 여드름, 부룸이 一層甚하게되여 마음대로 化粧을 할수업게됩니다만은 마스타-에 包含되여잇는 清掃力의作用에依하야 餘分의油質을 除去하고 다시强力殺菌作用으로 여드름, 부룸, 其他의 모든잡티를 一掃하고 新鮮味가넘처흐르는 淸楚한 化粧을 할수잇습니다.

그리고 强한滲透作用에 依하야살속으로 녹아드른 크림은 色素層에잇는 메라닝色素를 漂白減少시킴으로 살결이 淸白하여저서 白粉업시도 色白하고 魅力잇는살결이 될수잇습니다

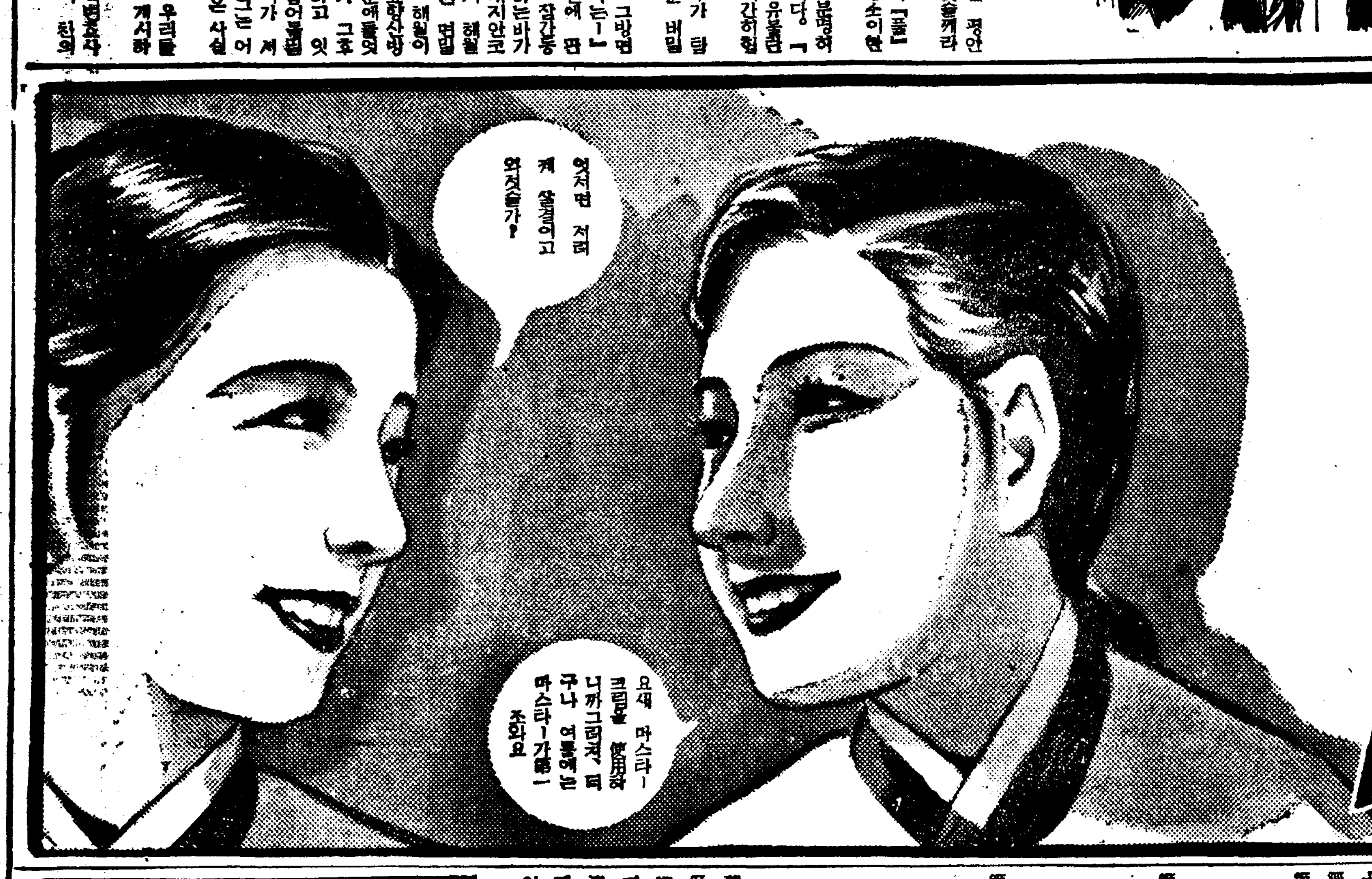

マスタークリーム バニシング

마스타-크림

可恐할梅毒
◇初期에加療하라◇

徽毒膿疱疹

梅毒의經過

梅毒은 性病中에서도 淋疾과 달리서 局部的疾患이아니라 梅毒原虫(스피로헤-타, 바루리-다)의 侵蝕하는 範圍와 其毒素의作用은 全身어떠한 곳에든지 波及하는 可恐할病이오 그經過는 至極히 緩慢하야 길면 二十年, 三十年에까지친다 普通 그 經過를 三期에分한다

第一期 病毒感染으로부터 初期硬結을 볼으켜 全身症狀을 發하기까지의 三個月을云함

第二期 全身症狀即薔薇疹을 發하여서부터 丘疹을 發現하는 約三個年間인데 가장感染力이 旺盛한 時期이다

第三期 約三個年을經하야護謨腫, 潰瘍, 骨膜炎等을 發하는 時期로서 頭痛, 發熱, 惡寒, 腰痛, 內臟까지도 侵害하게된다

梅毒은遺傳

梅毒은 傳染될뿐안이라 兩親에게서 其子孫에 遺傳하는 可恐할病이다

遺傳의經路는 男子의精虫及女子의卵子에 依하야되는것인데 兩親에게梅毒이잇슬때는 胎兒는流産이나早産하기쉽고 비록낫는다할지라도梅毒으로因하야 生後얼마안되야숙는수가만다

또한 可恐할것은 梅毒遺傳은 數代에 亘하야 返復하는것이다

初期에治療

그럼으로 初期中에 適切한治療를加하는것이 必要한데 한번 나흔것처럼 보히면서 體內에潛伏한病根으로부터 數年後에는可恐할腦梅毒을 일으키는 例가적지안흔것을 몰지라도 治療時期를 일지말고 根治할때까지 잘참아서治療를 繼續하는것이 絶對로 必要하다

梅毒根治의 秘訣은 第一期의 初期硬結이잇슬時期에 完全한治療를 施하는것으로서 이러케하면반드시根治되는것이다

그러나梅毒이淋巴腺을侵犯하야 血液中에侵入하게되면 治療가길거지고 다시第二期, 第三期 進行함에따라서점점困難하게된다

그럼으로 곳치기수운初期에徹底的治療를加하야 根治할것을이저서는안된다

二期三期가된사람이라도 낙지 안으나 熱心히治療하시라

梅毒의簡易한內服療法

有田도라구의 梅毒藥은 政府制定日本藥局方驅毒劑二種과 星藻梅毒散劑을 主藥으로하야 副作用의 絶無를期한 許可濟의 驅毒劑로서 初期의 硬化, 橫痃의治療는 勿論第二期全身梅毒, 潛伏梅毒, 遺傳梅毒, 梅毒性骨마티스等도 本劑를服用하면排毒作用을行하야梅毒에서부터 생기는 不快症狀과 局部而全身病狀이 斷然업서저서 治病의目的을 達할수잇다。可恐할梅毒을子孫에게 遺傳시키지안토록 有田도라구의驅毒劑로治病의目的을達하시라

梅毒藥		
特製	十七日分	六圓
	十七日分	八圓
別製	二十日分	十圓

有田 別製 治麻劑 急性慢性再發淋病

有田音松鑑製劑

良い効からかく効く売れる

有田 別製 驅毒劑 ヨコネ・カンソ 二期三期梅毒

有田ドラッグ

世界的殺虫試驗法의權威
ピートグラデー氏法에依한實地殺虫試驗濟

超強力殺虫劑 インピレス

인피레스

專賣特許

파리●모기●빈대, 벼룩, 여, 진드기, 구데기

其他의害虫群도 インピレス의一吹로 순식간에全滅합니다!

一家에一瓶 꼭準備해두십시요

効力絶大 人畜無害 引火安全 汚染絶無 芳香馥郁

各藥店 雜貨店 食料品店 에有함

類似品이有하니買求時에注意하심을 合함

家庭用으로서 石油罐一八立入 一가론罐入 半가론罐入 四分一가론罐入 有함

製造元 發賣元 神戶

學藝

民族性과文化
文化의類型과段階……①
徐寅植

한時代의 文化理論의 性格을 말하는데는 그의背景을이루는 史的狀況을 떠여노흘수업다 한때 或種의이즘이 熾烈하게 文化의階層性을 말하는理論이 文化理論의定向을 이루드니 『로-탈리즘』이 支配的思潮으로 登場한오늘에는 文化의民族性을 高調하는 數說이 流行한다

思想

한데 원래불엇는곳에 煙氣가 날엇다면 理論의背景을 이루는時代의狀況을떠나서도 文化에는 階層性과함께 民族性이잇는것을 認定하지안흘수업다 오늘날의世界文化는 橫斷하여노코보면 두낫以上의階層으로 構成되어잇스나 縱貫하여보면 두낫以上의 民族으로서 形成되어잇다 그리고 그들은 한낫의時代文化로서는 이른바市民文化의 範疇에屬하는것으로 市民階級의 觀念形態로서의 同一한性格을 갓고잇스나 民族文化로서는 제各其相異한傳統의 差別性을갓고잇다 古代自由民의文化속에서도 藝術的 彫塑的인希臘文化와 法律的 形式的인 羅馬文化를區別할수잇듯이 現代의 市民文化속에서도

感性

的知性的인 佛蘭西文化와 精神的神秘的인獨逸文化를 區別할수잇다 그리고한時代文化속에 諸多의民族文化를區別할수잇는反對로 또한 한民族文化속에서도 그歷史的 性格을달리하는 諸多의時代文化를 發見할수잇다 가튼『日本文化』속에서도 古代의 殿上文化와 中世의武人文化와 近世의町人文化를 區別할수잇스며 또朝鮮서도 新羅의花郎文化 高麗의 王朝文化 李朝의 兩班文化를 區別할수잇다 그러면 文化의 階層性과 民族性은 各各 어떠한地盤우에서形成되는것이며 文化의發展行程에 잇서서 서로 어떠한聯關을갓고 잇는가?

×

爲先 누구나알수잇는것은 文化의階層性이 文化史의諸原理를 區別하는 規準이 되는것과 한가지로 文化의民族性은 文化의諸自然的類型을 區別하는 規準이 될것은 우리의 科學的常識으로서도 容易히 推斷할수잇다 한時代의 文化『形態』는그時代의 社會生活의 特殊한 構造를 反映하는만큼 그 社會를 『구성』하는 社會成層의 生活意慾이 그時代의 文化에 對해서 決定的인 意義를 가지게될것이다

哲學

『段階』槪念은 원래『헤-겔』의哲學에서 出發한것이다 『헤-겔』은 例의哲學의歷史를 同一平面에서 取扱하면서 歷史上에 제各其自己完結性을 갓고 나타난 諸多의 體系를精神의內面的必然的인諸發展段階로把握하엿다 그어떠한哲學이든지 지내간諸時代의哲學的思惟의總成果로서의 絕對性을갓는同時에또한 將來할時代의哲學的思惟의一媒介契機로서의 相對性을갓고잇는 歷史의 全發展行程에잇서서 서로그位置를 交換할수업는 必然的諸契機 即發展段階를 形成한다는것이다 한편 文化는 精神의文化인同時에 또한社會의文化이다.

그리고 精神과社會는 現實的運動에잇서서는 同一한辯證法的世界의 自己限定으로써 同一한 形式을 밟는法이다.

하다면 그것은 非單 哲學史에만이아니고 一般文化史에까지도 適用할수잇는 一般의 論理가아닐까? 이러한意味에서 우리는 在來에 一般文化史의 發展行程을 原始文化古代文化 中世文化 近代文化의몃가지段階로 노나왓다. 이것은人類文化의 普遍史的 發展에잇서서는 勿論 한民族文化의 特殊史的發展에잇서서도 그러하다

西歐

文化에 適用되는이 論理가 東洋의諸民族文化에라고 除外될理가업다. 文化의 基礎를이루는 社會機構의構成과 移行의形式이 그本質에 잇서서 갓다면 設使 東洋諸民族의 社會生活에는 이른바 亞細亞的特性이 잇다손치드라도 그特殊가 반드시 一般을 除外하는것은 아닐것이다 그리고 一般文化史를 社會生活의 特殊한 構造에따라 몃가지 發展段階로 노눌수잇다

貴族

것은 무엇보다도없다. 따라서文化史의 發展行程을 時代的으로 原始文化古代文化 中世文化 近代文化로 논흘수잇다면 우리는 한 그것을 諸民族에 適用하고 原始文化 古代自由民(奴隸所有者)의文化 中世貴族의文化 近代自由民(平民)文化라는 一系列의發展段階에 排列할수잇다.

그러면 文化의階層性이 그의 發展諸段階를 區別하는 反面으로 文化의 民族性은 그의 精神的類型을 表現하는 標識가되리라는것이다.

그는 文化의民族性이 그를 個別化하는 사람에게나타내는 特殊한 側面에서보아서도 알수잇다.

그는 一方 한民族文化와 다른 民族文化와를 比較觀察하는데서 各其相異한『精神的特殊性』으로도 나타나며 他方同一한民族文化안에서는 歷史的特質을달리하는 諸時代文化를 一貫하여 그內面을 흐르는 그어떠한『精神的共通性』으로써 나타나는것이다. 그러므로 우리가 한말로 印度文化 支那文化라고 말할때에는 우리의注意는 그民族文化의 歷史的性格보다는 그民族文化의 精神的類型으로 向하게된다

絕對

아가지안흘수업다. 例의『헤-겔』의 特殊性을 通하여 民族의『精神』의生의論理에서 展開된것이 『헤-겔』의 그의 哲學의 體系이다. 『헤-겔』에 그의 世界觀에서 哲學의 體系로서의 相對性과 絕對性을 通하여 唯一的으로 把握하엿다 …… 文化의民族性이란 世界觀이잇서서의 이러한類型과가튼것이다

씨나리오文學小論 (中)
李翼

스키린을通해서 或은 씨나리오를 通해서 訓練된우리들은 그經驗을 土臺하여 씨나리오를 읽는다. 精確히 말하자면 文學뒤에 가리워잇는 視覺的인 映畫의 約束을 우리는 오래동안 暗暗裡에 工夫해왓다 그리하야 F I 이라든가 F O等等의 記號는『바람에 風鈴소리 시끄럽다』라는 文學과 가튼程度로 映畫的인實感으로서 感受할수잇게까지되엇다 그리고 씨나리오가 讀者로서 더한층 興味를주게된 原因의 重要한點은그 創造性에 잇는것이다 讀者는 그씨나리오를 읽으며 自由로 自己의 映畫的인世界를 演出할수잇는까닭이다. 이것은 씨나리오의 魅力이요 따라서 讀者로서의 特權이다. 監督(演出者)이 씨나리오에서 映畫的인 이메-지를取捨, 其他一切의 技術을 動員하여 그映畫를 撮影하는것을 讀者는 머리속에서 自由로운 技術的能力을 動員시켜 스크린우에 描寫한다.

實際의 監督은 그씨나리오를 『映畫』化하기에는 現實的인制限아래에서 쓸데업는 苦悶을하고잇스나 讀者는 그制限을 無視하는데에 무엇보다 幸福한노릇이다. 더구나 朝鮮과 가튼 製作機構內에서는 經濟的인 或은其外모-든點이 窮屈히 監督의力量과才能을 充分이 發揮식키지못하고잇다 하므로서 製作된映畫와 製作前의 씨나리오와에는 너무나큰 距離가 생기고마는것이다. 더구나 今日의映畫藝術은 그것이 內容的으로 發展하면서부터 技術과의 鬪爭이 甚해젓다. 다시말하자면 藝術的表現은 그技術과의 倂行(妥協)에서만 完全히 技術로서의 生命을 完全이 表現시키고만것만보드라도 알수잇슬것이다. 如何튼 씨나리오는 映畫와는 相違하여 文學으로 自體와는 自由로서 …… 그러나 여기서 文學으로서의 씨나리오의 本質은 그 藝術的要素의 生長過程에잇서 基礎的인 技術과 그綜合性을 必要로하지안는 非拘束性에 立脚해잇는것이다.

술이 殘據할수잇는 것이기때문이다. 即 感覺的視覺=形象이라는 映畫의本質的表現形式은 人間의思念의深度와 또는 創造의表現力을 制約, 拘束하는 이러한點이 結局 映畫의 藝術的水準을 低俗시키는 宿命的인原因이 아닌가 하는것이다.

勿論이러것은 歷史的必然性이 어 自然 解決해주리라고밋지만 다만 映畫와 特히 文學과 對比하여 생각한다면 너무나 그差가 甚한것만은 우리가 能히 肯定할수잇슬것이다 그가벼운例로서 最近에 發表된 映畫『無情』이라든가『사랑에속고 돈에울고』等等의 作品이 要求하는 技術의失敗로써 映畫로서의 生命을 完全이 損傷시키고만것만보드라도 알수잇슬것이아닌가.

世界의귀

"麥과兵隊" 米國에서大好評

【紐育同盟】日支事變이나흔日本最大의 戰爭文學『麥과兵隊』는石本靜枝女史의 손으로 英譯되어 紐育『파-라·앤드·라이하-트』出版社로부터 出版되어가지고 米國에서 非常한 勢力으로 팔리고잇다는 報道는確實히 日本文學의 世界的勝利지만『麥과兵隊』의 全篇을 흐르고잇는崇嚴한『휴-매니즘』精神은人道主義的인 米國人에게 큰感動을 주엇든것이다 『뉴-쓰·워-크』誌는 다음과가치評하엿다

『石本靜枝女史의 英譯『麥과兵隊』는 發行以來 于今英米國民衆에게 大端한人氣를 끌어 벌써 五十餘萬部나 賣盡되엇스나 아직도 依然販賣成績은 이 조타. 이러한理由는該作品속에는 赤裸한戰爭의 모양과 戰車의勇猛이 正確히 表現되엇고 日本兵隊가 支那民衆에게 對한 同情心이 圓熟한 筆致로서 記錄되어서 讀者에게 조흔讀後感을주는까닭이다. 또한 이러한冊이 出版되엇슨 一本米國人이生覺하고잇는지 日殺의 機關水準으로 無情하지안타는것을 證明하는것이다.』

BOUQUET OF LIFE

FOREWARNED

A distinguished visitor to an insane asylum went to the telephone and found difficulty in getting his connection.

Exasperated, he shouted to the operator:

"Look here, girl, do you know who I am?"

"No" was the calm reply "but I know where you are"

미리警告

일류명사한분이 노병원(瘋病院)을방문하신차에 전화를거시는데 도무지 대지지를 안는단말슴에요 그래 역정어 머리끗까지나시어서 교환수를 타거셋습지요

=정신좀차려 이계집애야 나를누구로알아?=

=모름니다 어디게신줄은알지만요=

천연스럽게 고해바첫슴니다。

新刊紹介

▲金融組合 六月號 發行所 京城府竹添町一丁目七五 朝鮮金融組合聯合會 振替京城三〇〇 定價三十錢

상투짠"禮儀王國"에 呱呱"올림피아"의誕生
潮流를타고들어온新武道精神

学芸秘聞 黎明期回想錄③

가장 大衆的이며 따라서 習還的인 씨름이나

弓術

가튼 民衆運動으로부터 飛躍하여 一定한 體系와 論理를가진 所謂 近代的『스포-츠』를 우리가 알게되고 同時에 어떠한 階段까지 世界的水準에오르게 되엿슴은 非但 肉體的向上뿐만 아니라 一步나아가 精神文化에까지 甚遠한 影響을가저왓다고 생각한다. 體育이나 輪賽體育가지 『스포-츠』도 此의輸入期를 大凡 韓末當時로 잡을수박게업다. 오래동안 鎖國主義로因하여 숨막히게 閉鎖되어잇던 城門이 비로소開放되어 一朝에 西洋文化가 潮流가치 밀려들어오자 朝鮮의民衆은 그들의 純厚的生活이나 精神的生活에 일어나는 急激한

變化

를 感覺할수업섯것은 勿論이엇지만 그와 同時에 外國人 宣敎師나 商人의손으로 輸入되어 들어오는 各種文物의 運動形式과 組織을 아무리 儒敎思想에 沈醉된 그들의 頑固함이라 할지라도 大勢는 막어내는 재주가업섯다.

最初로 우리에게 紹介된 西洋의『스포-츠』로서는 무엇보다도 아式蹴球일것이다. 現今 齋洞네거리 女子師範附屬小學校터에 獨逸語나 或은英語를 가르키는 官立外國語學校가 잇섯든것은 지금으로부터約四十一年前 乙酉年의 일이다 此外에 國語學校의卒業生中 故濱耀氏와 中東休氏等이 蹴球術을 배와 …… 氏들이 『高麗蹴球團』이란 團體를 組織하여가지고 …… 『스포-츠』를 紹介하고 …… 武道를 修得하여가지고 一般有志 …… Y·M·C·A에서 ……

蹴球

위『大韓蹴球俱樂部』를組織하여가지고 (지금昌慶苑앞普專病院자리)에서 볼을 찬것이 말하자면朝鮮땅안에서의 歷史的인 最初의 蹴球式이엇던것이다 그때 姜樂遠氏는겨우 十六歲의 紅顔少年이엇다한다.

다음으로 野球가 들어오것은 蹴球가 알려저서 一年이나 或은 二年後이엇다 當時의東京留學生 이엇던 …… 許誠 玄東淳등諸 ……

姜樂遠氏에게
스포-츠創設史를뭇는다

齒痛に 今治水
一滴二滴……바르면 곳낫는今治水입니다 꼭常備를!
價 二十錢 三十錢 五十錢 全國의藥店에

皮膚病に アスター
皮下滲透가 强한皮膚藥
쓰리잔코아푸잔코無刺戟한 アスター는가려움을멋고 分泌를抑制하야速히낫는다
アスター의特長은 皮下에寄生하는皮膚病菌을죽이는藥效가强하고또吸收되기쉬우므로患部의擴大를防止하고 흉칙한자리도남기지안어서快히治癒를速하게합니다 芳香性크림이므로 小量으로 잘奏效
主効 버짐·무좀 쇠버짐·백납 옴·뾰로지 태독·진무른데 둥겡이·음낭습진
藥價 〇·三〇 〇·五〇 一·〇〇 全國藥店에有함
本舖 大阪 東京 丹平商會
水むし タムシ はたけ
A―14

女性 七月號
朝鮮日報社出版部發行 (送料二錢) 定價二十錢 振替京城五八七八
許英肅氏에게 女子의戀愛와 生理를뭇는 座談會
女子이기때문에 하여야만도 女子의生理와戀愛의 問題가 여기에 비로소 해결되엿슴니다。
古月李章熙의追憶……金永鎭
北京姑娘 戰時에處해잇는北支那女性을 보고느낀것으로 그들女子의生活은 어떠한가 알고십슴니다。 皇軍慰問文壇使節 林學洙
戀愛라는건 무엇인가 이건 참으로戀愛가생기는듯이마음을붓들고 노치안습니다。여러분의 마음도 반다시 붓들리고야말줄압니다。 金基錫
記憶 外四篇(詩) 金素月遺稿
(隨筆)生鮮과菜蔬……朴鍾和
風俗의觀察者……金南天
君子有感……鄭人澤
脚線美異論……李軒求
俗世를멀리떠난 이修道男의生活은 얼마나聖스러운것인가。또는現實世界와는얼마나 엄청난世界인가? 한번 기웃해 보고십습니다。
話題 女性 月評 □任卜金 □祥惠福 □姬淑鎭
트라피스트修道院을차저 金起林
나의再生 悪漢에게마칼을즌孃은 그더러운칼에는죽지안는다고 期於코사러낫습니다。이것은 孃이칼을마즐때의그瞬間부터再生을하기까지의 經過를 눈물과 熱과 힘으로 적어노흔 切切한記錄입니다。 韓雪野氏令孃 韓祿孫
現代美術의前奏曲(現代美術 이야기二) 鄭玄雄
山과바다의衛生 城大附屬醫院렌트겐科 李富鉉
★婦人時局常識 書籍·出版·文化 崔玉禧
朝鮮禮法講座 黃義敦
업서지지 안흘것이 업서지는것은 알라가운 일입니다. 생활의행사에는 우리 一般女性이 가저마땅한 禮法이 만슴니다. 現代女性으로 必히 一讀할 文字입니다
우리들나라의안해는(時局敎訓三) 誠信家政女學校長 李淑鍾
집을팔고사는法律(婦人法律常識二) 元澤淵
歐羅巴의承喜 結論에가갈든前날것에比하야 確實이재미잇습니다。그러나 그오빠의붓끗에도熱이아니오 實地로舞臺를보는듯이그려습니다。 崔承一
梨專家事科學生들의飲食솜씨를보니 盧子泳
劒客桂陽公主記(野談) 申鼎言
★美에의感覺 李恩徽
★힌빗田淑嬉
★生活의美化 閔二順
▲結婚紹介 ▲女性사롱 ▲女性學校 ▲香水이야기
★株이야기 金光淳
★紅茶와珈琲마시는法(洋食먹는法)
★女學校通信 第三回……林學洙 (漫文漫畫) 吉鎭燮
不孝自叙
★俳優스켓치帖(佛蘭西篇) 京都一〇發聲 朱永涉
畫報 ▲戰線스냅(湖北海南島) ▲水邊水布·안개·浴後·落照·다리잇·歸帆
長篇小說 愛人……安懷南
短篇小說 南植이……蔡萬植
戀愛十年記 朴君恩
モダン日本社長 馬海松

무더운여름동안의 緬羊飼育管理
藥浴法의새로운方法

戰時下羊毛製品의 使用制限은新大農場의 經營을 보이고잇는바 元來羊毛의 生産量은 消費量의 千分之二밧게 되지못하는 狀態이므로 朝鮮의 緬羊增殖計畫은 그意義의 重大性도 漸漸더하여지는바이다 아프로는 羊毛資源의自給確保를 目標로 政府에서는國策的 立場에서 內地는勿論 朝鮮滿洲 北支에 이르기까지緊密한連絡協調下에 緬羊改良增殖의一元化를 目標로하고 奬勵中에잇다 一般農家에서는 農副業의從事는 一方國策에 順應하고 農家의 副業으로 有利한 緬羊飼育은 어느點으로 보든지 조흔 일이다. 夏季의 緬羊飼育에 關하여 簡單히 必要한 管理法을 아래와가치 若干記述한다

【衛生·驅虫】

家畜이 病에걸리는것은 豫防衛生의注意가 不足한까닭이다 緬羊은 身體全體가 부드러운 羊毛에 싸혀잇기때문에 壁蝨 虱類 羊蠅等의 外寄生虫이寄生하기에 [illegible] 夕으로 [illegible] 作 食慾 元氣에影響이잇슬뿐아니라 減하고 [illegible] 羊虱類等의 寄生虫等의 內寄生虫의被害를 注意하여야한다 豫防과驅除의方法은 무엇보다 먼저 羊舍와그周圍를 淸潔히하고 外寄生虫이 생긴때에는 아래와가튼 驅除法을 施行하여 조타 硫黃(或은硫黃華)五八匁 生石灰一九匁 冷水를四合가량 徐徐히加하면서잘 混合하여 걸직하게되면 約二時間쯤 次次加熱하되 水量은 四合을 維持하도록加水하고硫黃과 石灰의溶解가 充分치못하여 硫黃粒이 떠엿스면 흐선 [illegible] 보제기나 체에걸르면 分量은赤黑 四合程度이므로 이것을約十倍로 稀釋시켜 充分히攪拌하여 沈澱物이업게한後使用한다 以上은 緬羊二頭의分量이나 頭數를만히모아 共同으로作業을하면 經費의 節約과 作業이 簡略하여진다 頭數와 分量은 以上을 標準으로하면조타 使用法은藥浴槽에 넣어 緬羊을全身浴시키는 것이조타 藥液을 바르지안코 全身浴을 시키면 藥劑의 損失이적고 效果도만타 使用日字는 [illegible] 藥浴은 原則으로 剪毛後 二-三週間후하여 實施함이가장조코 實施前日에는 絕食을 시키고 日氣는晴明한날 日光下에서 行하며 浴後에는手巾으로 물을씻서 乾燥가빠르게해야한다 內寄生虫을 驅除할때에는 硫酸銅과 煙草浸出液을 各各 一%式 溶解하여 夏季에는每月一回씩 成羊에게는 五勺 子羊에게는 三勺씩服用시키되投藥前 一日間과 投藥後五六時間은 絕食을實施함이必要하다

【暑熱】 大大더위가 되면 [illegible] 여지면 때때로 [illegible] 羅病가 發生하는데 이것은 [illegible] 不良한緬羊보다 지나치게 肥育이조흔 化羊或은 過去에 日射病 熱射病또는腦疾患等에 걸린일이잇는 緬羊에게서 發病한다 特히炎熱이甚한 八月부터 九月上旬 朝夕과 雨後 蒸暑가 甚한午後에 잘 發生한다 이病에 걸리면 [illegible] 發生하면 即時淸涼한그늘에 休息케하고 頭部를冷水로 시키며 石炭水나 食鹽水로 灌腸을하여 腦充血을輕減케하고 [illegible] 二五匁乃至三○匁을 [illegible] 一匁乃至二匁을 服用시킨後安靜시키는것이다

【剪蹄】 剪蹄는每月一回 或은 三個月사이에二回가適當하다 [illegible]

【哺乳期의注意】 今年度에出生된 仔羊은 [illegible] 百日乃至百五十日間의 [illegible]

優等一貫	六圓九十一錢	
特等同	六圓三十八錢	
一等同	五圓八十五錢	
二等同	五圓三十二錢	
三等同	四圓七十九錢	
四等同	四圓二十六錢	
等外同	三圓七十二錢	
[illegible]	[illegible]	
以上	三圓六十錢	

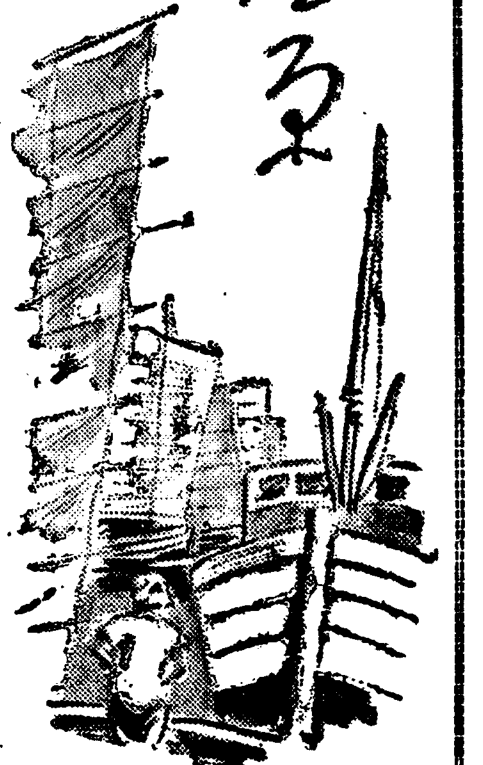

時急한旱害對策
天災를어떠케克服할수잇슬가
할수잇는대로被害를輕減하자

오래동안의 旱魃이繼續되는 昨今의天氣는 언제나 洽足한 降雨가잇슬지 豫測키어려우므로 이旱魃에對하여는 人力을 다하여서라도 이天災를克服치 안흐면아니되게되엿다 그러하야總督府農林局에서는 그被害程度를 輕減시키기爲하여 아래와가튼 旱魃對策을 樹立하고 各道에通하여 萬全을期하고저 努力中인데 移秧을하지못한 地方에서나 移秧은이미끗나되엿스나 用水不足等으로 因하여困難한 地方에는 一層이의 實施를勸奬하고잇다

(一) 苗板의用水가 涸渴햇슬때의處置

(1) 野外우물의 浚渫 또는新設等으로 水源을求하여 極力給水에 努力하고 給水困難한境遇에는 夕陽에 바가지로苗代에 灌水할것

(2) 籾殼或은 切藁乾草等을 苗代의全面에 撒布 被覆하여 畓面의 蒸散을 防止할것

(3) 枯死에 瀕한 境遇는用水가 잇는畓에 假植할것

(二) 苗代에 用水가잇서도 本畓의 用水가不足하여 揷秧不可能한境遇의處置

(1)苗板日數가延長될念慮가잇는때에는 반드시『쿠보이드』一石式을撒布할것(苗板面積三○○坪에對하여 四三內外의用量으로할것)

(2)六月末까지에 移植할수업는境遇에는 苗의徒長과 病害防除로 苗代의短冊을縱으로약아서(一尺幅二條內外로)이것을隣接畓에 假植하여둘것 但이때의假植法은 苗를四、五本씩株植하여둘것

(3)苗의徒長을抑制하기爲하여 極力淺水로하고 追肥는하지말것 但苗板日數의延長으로 極端한『凋肥』가생긴때에는 條拔後의苗板에 適當量의 二匁程度로 極少量의 追肥할것(假植苗도同樣)

(三) 苗不足을招來하는境遇의苗의配給

(1) 府郡邑面及農會、水利組合、農場은 共關係耕作者에對하여 至急히 苗의過不足을調査할것 萬一府郡內에서 需給不能時는隣接府郡과 連絡을取하고 萬若必要한境遇는 道에서斡旋할것

(2) 苗가不足한方面에 對하여서는 組織的으로 苗의配給計畫을 樹立하여 餘剩苗를斡旋할것 餘剩苗는 農家로하여금 保存하여두게할것

(3) 苗의運搬時에는 極力苗의 萎凋를避하고 또到着한後는 곳揷秧케할것(苗取後日數를經過한境遇는 顯著히收量이減少된다)

(4) 苗代로부터 苗의補給이 困難한境遇는 旣植畓으로부터 數列을건너 一條씩의 減株를 行하여 數株에나누어 揷秧케할것

(5) 苗의 購入代金의 支拂方法에 對하여서는 農場、地主의支援을 求하는同時에 秋[illegible] 揷의方法等을 講究할것

(6) 苗의價格에對하여서는府郡에서 適當히 調節하고方法을講究할것

(四) 揷秧時의處置

(1) 揷秧期가 遲延하여 草丈一尺以上에 伸長되여 葉先下로느러진것까튼 苗는葉先을 剪除하고 揷秧할것

(2) 一坪株數의增加(七月에 들어서 揷秧하는境遇는 一坪當九十株內外의 密植으로할것)에 依하여 增收를期할것이나 苗의 節約上小株로하게할것

(3) 揷秧時에 本畓의用水不足으로 通常의 揷秧이 不可能한境遇는『호미』植을 行케할것 但『호미』植으로하는것은 降雨後에中耕을 充分히行케할것

(4) 七月에들어서 揷秧하는境遇는 時期의 遲延함을따라서施肥量을減하고 耕種標準에依한施用量의 七割乃至五割의程度에그칠것 但追肥는 絕對로施用치말것

(五)降雨가잇는境遇의處置

(1) 用水不足으로揷秧不可能한畓에잇서서는 降雨가잇스면곳 揷秧 作業을할수잇도록耕鋤及苗取等을 充分히行하여둘것

(2) 곳揷秧할수잇도록圓滑한勞力의使用計畫을 세우고 即婦人勞力、雇人勞力及實習學校其他의學校生徒에(家庭實習)役牛의使用等의 配給使用計畫을樹立할것

(3) 用水不足의境遇 畦畔塗作業은 時期必要에 따라 可히行하고 또畦畔塗를마친것이라도 旱魃로龜裂을 生한것은 돗을다시만들것

(六) 揷秧後의畓의處置

(1) 移植濟의畓으로서 旣堰、揚水機等을 利用할수잇는 境遇는 利用者의 맘에依하여 一定한 統制下에 極力利用價値를 노릴것 또井戶를利用할수잇슬때는어울 淺堀又는 新設하는 等의方法을講究할것

(2) 植付濟의 畓으로서用水涸渴하여 畓面에 龜裂을生할念慮가잇슬때는어울 除草를 兼하여『호미』打 又는 其他의方法에依하여 畓面을 淺耕할것

(3) 用水不足으로 發育이抑制된 稻로서 降雨가잇슨後急速히 어의 回復을 圖키爲하여 速效質肥料의 追肥를하는 것은 病害蟲의發生을助長하게되므로 愼重히이를 警戒할것

西鮮重工業에서 海州鐵工을合併

宇部系의 朝鮮洋灰에서는 邇來鋼材設備의 製鐵轉換으로 單工業進出의 端緖를열고 海州鐵工(資本金四十五萬圓)及西鮮重工業(資本金八十萬圓)을 經營하고잇든바 今回西鮮重工業에 海州鐵工을吸收合併하여 機械部門의 擴充을하기로하엿다 이西鮮重工業에서는 瓮山用鑛各種機械을하고잇는데將來는 造船海運에도 進出할豫定이라는바 同社는明年五百萬圓으로 增資할豫定이라한다

松虫發生蔓延
和順地方被害面積五千餘町步

【綾州】全羅南道 和順郡 梨陽面山野는 他地方에比하여 보기드물만치 조선되어잇는데 近年에이르러 松虫이 發生하여 梨陽滿豐一帶에 蔓延하고잇서 그被害面積은 五千餘町步에 達하고잇스므로 林野資源確保의 意味에서 面當局과 部落民이 協力하여 每戶當 五升씩 配定하여 驅除에 努力하고잇스나 한시간이면 無慮二三斗씩 잡게는 普通이라고하여 그驅除에 대단히 苦心하고잇다한다

長城春繭共販

【長城】全南長城郡에서는 지난七日부터 春繭共販을開始하엿다는데 今年은 日氣가가므른關係로 養蠶飼育에는 極히良好하엿스므로 品質이優良하다한다

鰮油肥工場의汚水 肥料製造에利用
沿岸漁場弊害防止策

【元山】鰮油肥製造工場에서 排出되는 더러운물로因하여 沿岸漁業에惡影響을 끼치고잇는事實은 漁場의荒廢를 빼저내는큰原因을지고잇서 咸鏡南道當局으로는 그對策에 腐心中 한개의妙案을 어덧다한다 即各鰮油肥工場에 큰 溜을設備케하여 그溜에다가 겨등을여어두고 一切의 排泄物을 그곳에부어너허 排泄物中의 고기조각이 겨에부터 가처서 肥料를 만들計劃이라한다 그리한다면 더러운물이 바다로흘러가는것을막고 肥料를어드므로 一擧二石의 조흔方策일것이라하여 이것을奬勵하기로되엿다한다

瑞山郡春繭共販

【瑞山】忠淸南道瑞山郡에서는 今年春蠶에 七千枚를掃立하여 收繭四萬貫을豫想한다고 本報에報道한바어니와 지난十一日부터共同販賣를시작하엿다는데 日氣가順調하여 豫想以上에 達하리라고하며 繭質도 대단히 良好하여 近年稀有의 好成績인데다가 價格은 數三年來드문 高價이므로 一般農家에서는 [illegible] 不拘하고 一般農村에는 春蠶의 [illegible] 販賣時日場所價格은 다음과갓다고한다

瑞山販賣所	自六月十一日	至六月三十日
泰安販賣所	自六月十四日	至六月二十七日
貞美販賣所	自六月十二日	至六月二十七日
海美販賣所	自六月十二日	至六月二十五日
安眠販賣所	自六月十六日	至六月二十二日

販賣價格(六月十三日現在) 春繭도 約二倍以上의 高價까지도 昨年度의 始日의 繭價는 多少騰貴되리라는데 다음과갓다고한다

優等	生繭	一貫	七、四一
特等	同	同	六、八四
一等	同	同	六、二七
二等	同	同	五、七〇
三等	同	同	五、一三
四等	同	同	四、五六
五等	同	同	三、九九
中上	同	同	四、〇〇
中下	同	同	三、四〇
玉上	同	同	[illegible]
玉下	同	同	[illegible]

煙草栽培技術指導

【春川】葉煙草耕作으로 各部落에는 指導員을 配置하고 技術的指導에當하고잇는데 面技術員會는 지난九日 京城專賣局春技師를 講師로 新北面馬山里에서 今與을 召集하고 實地作業으로 苗床管理業者 施行하여 好成績을어덧다한다

苹果輸移出 二百五十萬貫
◇…昨年度苹果檢査所統計

【平南支社發】 海外로輸出하는平南苹果 昭和十三年苹果年度(十一月부터 본년十月末까지)의平安南道苹果檢査所의 檢査를받고 外地로 實出된사과는 모두二百四十七萬四千八百九十四貫으로 그中의 三割四分四厘는 朝鮮內各地로 一割九分은 內地로 一割八分二厘는 滿洲로 一割六分二厘는 中國으로 輸出되엿는바 內地方面은 從前보다 減少하엿는데 滿洲中國은 [illegible] 注目된다 그리고이것을 産地別로보면 亦是鎭南浦가 가장만허 百九十三萬四千貫 春川이 四十七萬貫 中和가七萬貫이다

養蠶模範地區를 차자서
抱川 ②
原料繭確保
細農階級의共同經營實現으로 養蠶業의向上發展企圖

抱川郡養蠶模範地區는 郡內面魚龍里의 上村과下村 自作里 仲壇里의外村 下村 墓所의 다섯部落에 百戶의 地域이다 먼옛적하게 頹斜진 보리밧사이에 桑田이 드믄드믄보히엇는데 이곳 邨띄는女人의 흰옷그림자를 지나가는車窓에서도 볼수잇엇다 이다섯洞里는 郡廳所在地인 新邑에隣接하여 新作路가直通되어잇는 地帶다 이模範地區는 昭和七年에 創設되어 于今 八個年의歲月이 지낫는데 그設置의意圖는 이러하다 郡內의養蠶家는 郡內全般에 散在되어 잇스므로 桑田肥培其他管理飼育等에 잇서서 統一을 가질수가업고 産繭品質의優良化를 保持하기어려운等 모든 指導와獎勵의 不便이만흐므로 蠶業의 合理的經營과 集中指導에 依하여 産繭品質의向上과 統一을圖하고 一方으로는 이러한 模範될만한經營體를 一般郡民에게 보여 敎訓도되고 間接으로는養蠶改良指導의 一翼이되게함에 잇다.

이러한 意圖下에 計畫을實行함에잇서서 重要한 役割을하고 어제까지도 密接한 關係를 가지고 내려오는것은東光生絲다. 첫재 蠶種은 東光生絲가 土地를 借入하여 桑苗를 農家에게 提供하고 桑苗費一反步에 九圓乃至 十圓을 貸付하여 于先栽桑을 하게하며 養蠶家는 産繭의 折半을東光生絲에 供給하고 그餘의産繭도二等以上은 東光生絲에서買入하기로하여 그販路를 確保하며 兩者사이에서 農會는養蠶上의 모든斡旋과 指導를하고 適當한 補助를 한다는이러한意味의 共同經營이 시작된것이다.

이것은勿論 朝鮮에서 흔히볼수잇는 製絲會社와 養蠶家사이의 養蠶小作의 一例이며 內地의 特約養蠶과 軌範을가치한다고 할수잇다. 製絲會社는 品質의 優良을 維持하고 所要數量의 原料繭을 確保하는便宜가 잇스며 養蠶家側으로는 小農階級으로서는 經營하기어려운 養蠶을하여 現金收入을 增加시킬수잇는 이러한兩方의 利益이 이共同經營에潛在되어 잇는것이다. [illegible] 아니라 農村全般의 [illegible] 는이共同經營의 根本趣旨이養蠶業의 向上發展과 諸般의指導는勿論 容易하게 實現할수잇슬것이다.

그러나 이共同經營의 實現은 그다지 容易한일은 아니엇섯다. 첫째는 位置決定이問題다. 耕地를 새로開墾하여 植桑을함이 아니오 在來의 [illegible] 地를 桑園으로 轉換시키는것이니 從來에栽培하던 作物은 이것을 廢하지안흐면 안될것이오 설령廢할수잇는 適地가 잇다하드래도 이適地가 集中되어 잇고 同時에指導當局의 所在地와 距離가멀어서는 도저히 所期의成果를 올릴수는 업다. 또한가지는 地價 或은 賭租가싼곳이어니면 打算이맞지안는다. 이것보다도 第一難關은 蠶價低落의 쓴經驗을가진 一般郡民은 이計畫에 應치안는것이다. 當局者는 달래기도하고 을르기도하여 모아

[illegible] 이 [illegible] 의 共同耕作人이다.

어제부터는 이共同經營의 今日의實況을 차저보기로하자 朝鮮에農地令이 實施된以後 東光生絲는『小作人』이란 名稱을 것게되고 養蠶家는『共同耕作人』이란 名稱을 것게되엇다『共同耕作人』이란 이名稱은 一般의 小作人과 實質內容에잇서서 다른點이업다 그러나 一般農家에서는 이稱號를歡迎하는傾向도잇다한다.

昭和七年에 事業을 시작하여 八年에 비로서桑樹를 栽植하고 九年부터 養蠶을 시작하엿는데 이제는 動搖업는地點에서 다만 技術的向上에邁進할뿐이다. 桑田面積을보면十九町八反인데 그中約二反이桑田栽培와 養蠶收繭까지의 全過程을 共同蠶室에서 飼育하는 純共同經營에 配定한것이오 남어지는 經營者 一百八十一人이 一區分式 分擔하여 各各自家에서 飼育하여 使用하는桑田이며 桑樹本數는 十八萬六千餘株로되어잇다 栽桑은 全部根刈를 實施하고잇스며 若干切斷가튼것이 아직서투르나 이것은 熟練함에따러서 解消될問題이다. 肥料는一反步에 對하여 發芽前에人糞尿一石五斗 直後에金肥로硫安을 二貫五百匁을 施肥한다 春蠶飼育을 끗내고 根刈한後에다시 金肥를四、五貫 株間에栽培한 헤아리벳치를 二百貫 堆肥大豆를 百貫 그後에 人糞尿를 施하고 夏秋蠶이 終了된後에 堆肥四百貫을 施하여 一年間의肥培를마친다.

養蠶農家에잇서서 特別한天災가 업스면 營農은 不足하지안흠이 普通이다. 그러나養蠶에 熱心이고 蠶을사랑하는 農家에서는 上簇前에 桑葉不足으로 大騷動이 이러나는것이 例事다. 記者가 이共同地區를 尋訪한날은 魚龍里下村에서 今夜中에 上簇을하고 魚龍里上村에서는 明日……이러케 切迫한 空氣中에서 當局關係指導者와 區長部落有志는 大活動을 開始하고잇다 昨今 春蠶上簇時는 一方租作의移秧期이므로 洞里의 男子는 全部논으로 나가고 뽕이폴따는것은婦女子뿐이다. 뽕이괴남는집婦人과 不足되는집婦人사이에서 指導者들은 남는뽕을不足되는데 뀌여주도록 斡旋한다 그러나 아무리 남엇다하여도自己집蠶을 배불르게하자는蠶을사랑하는마음은 잇는 뽕도업다고 거짓말을 하게한다 指導者들은 이것을 달래서 어떠케하든지 뀌여주도록 努力하는 光景! 이것은 實로緊張된養蠶地帶에서 最後一瞬의 崇嚴한活動이엇섯다 (寫眞은 蠶箔을시처가지고도라오는老人)

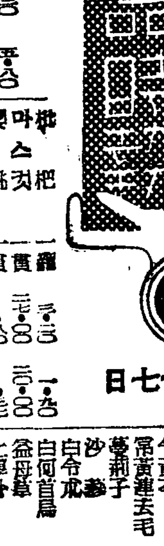

▲果物類

梨(第三號)	[illegible]	[illegible]	[illegible]
同(鎭南浦)	[illegible]	[illegible]	[illegible]
國光	[illegible]	[illegible]	[illegible]
同	[illegible]	[illegible]	[illegible]
甛瓜	[illegible]	[illegible]	[illegible]
西瓜	[illegible]	[illegible]	[illegible]
[illegible]	[illegible]	[illegible]	[illegible]

▲菜蔬

[illegible]	一把	[illegible]	[illegible]
玉蔥	[illegible]	[illegible]	[illegible]
蓮根	[illegible]	[illegible]	[illegible]
白菜	[illegible]	[illegible]	[illegible]
新馬鈴薯	[illegible]	[illegible]	[illegible]
玉蜀黍	[illegible]	[illegible]	[illegible]

▲漢藥 ◎唐材之部

大甘(散)	[illegible]	[illegible]
中甘	[illegible]	[illegible]
水沈香	[illegible]	[illegible]
唐木香	[illegible]	[illegible]
上桂皮	[illegible]	[illegible]
草豆蔲	[illegible]	[illegible]
唐枸杞子	[illegible]	[illegible]
龍眼肉	[illegible]	[illegible]
烏梅	[illegible]	[illegible]
海金砂	[illegible]	[illegible]
全虫(無鹽)	[illegible]	[illegible]
唐厚朴	[illegible]	[illegible]
胡椒	[illegible]	[illegible]
良薑	[illegible]	[illegible]
防己(片)	[illegible]	[illegible]
花丁香	[illegible]	[illegible]
細桂枝	[illegible]	[illegible]
山梔子	[illegible]	[illegible]
米砂仁	[illegible]	[illegible]
釣鉤藤	[illegible]	[illegible]
唐信石	[illegible]	[illegible]
烏藥	[illegible]	[illegible]
吳茱萸	[illegible]	[illegible]
鹿角霜	[illegible]	[illegible]
蜈蚣	[illegible]	[illegible]
血蝎	[illegible]	[illegible]
川黃連	[illegible]	[illegible]
華撥	[illegible]	[illegible]
枳殼	[illegible]	[illegible]

◎草材之部 [illegible]

▲海産物 [illegible]

▲農産加工品 (朝鮮實業會社漢藥部調査) [illegible]

▲家畜類 [illegible]

(一)
クラブ美身クリーム
(구 라 부 ... 크 림)

純國産品

濕布に 에

信用잇는藥店은エキホス를販賣함

慰氣、肺炎
中耳炎、百日咳
神經痛、로이마치스
打撲傷、捻挫
齒痛、凍傷等

右는어느거나エキホス의好適症으로서エキホス를塗布하면特有의鎭痛과保溫의兩作用에依하야速히炎症을업새고疼痛을輕減하며熱을下降케서자못爽快感을줍니다。用法簡便하야 一回의塗布로長時間效力을持續함

結核性肋膜炎、腹膜炎、淋巴腺腫(瘰癧)等에는 エキホス姉妹品인グアヤコールエキホス의使用에依하야效果一層顯著함

注意 近時外觀、包裝等エキホス에類似한製品이만사오니購入時에는반드시エキホス라指名하여주십시오

エキホス
(에 기 호 스)

發賣元 株式會社 武田長兵衛商店 / 株式會社 塩野義商店
製造元 二巴合名會社 大阪市東區道修町

A—110

擴張되는端川企畵

廿三萬坪、또買收聲明

工場基地造成工事는道直營으로計畫變更

【咸興支社發】단천기업의 공사는 주안공장부지조성등 박급하착 기초공사를 진행시키고있는데 이공장부지는 최초의예정보다도 다시 확장키로 되어 지난십이일 함남도당국과 군당국의 공동성명으로 복귀면(福貴面) 복대천(福大川)하류연안을이십삼만평가량 더매수키로 하고 각지주들에게 성명하였다

이번새로 우부지를 확장매수하게된것은 그개회이 불문적으로 다소 변경되었다는 이유도 있지마는 그보담도 다른재벌들이 새로 공장을 설치하게된것으로 보이며 공장부지조성의공사는 대해회사를 설치하여 위임키로 되었던것을 변경 전부 도에서 직영하기로 되었다

申辯護士舌禍

起訴公判에廻付

【咸興支社發】지난번신광합회에서열린 전국경제조사기관연합회(全國經濟調査機關聯合會)의 환영회석상에서 술이취하여 불온언사를한 신태익(申泰翊)변호사의 소위설화사건은 지난 일일 함흥경찰서에서 처음 그날밤출석한 판사(?)、閔林상공회의소회두등을 증인으로 조사하고이어 본인을 소환하여 취조하다가 구일오후에 구속으로서 함흥검사국으로 넘겼다 그뒤검사국에서는 향천(香川)검사의담임으로 전국에흐터져잇는 경제조사단원들을 일일히 증인으로 심문하는동시에 피의자를 취조하고있던바 지난 십오일에 맹경기소되어 그날로 보안법위반의죄명으로 함흥법원 공판에넘기었다

萬餘群衆冒雨雲集

暴英膺懲을絶叫

全州排英大會嚴肅裡에終了

【全北支社發】십륙일오후다섯시부터 전주신사전광장에서 전주국방의회주최아래 폭영응징에철저매진키위하여 배영전주시민대회를 개최하였다 우천임에도불구하고 만여명시민이 운집하여 엄숙진장리에 회를진행하는가운데 대유지연설에는 아울다투어가며 연단에올라오는가씨 각기영국을 응징하자는 맹변을토하였고 만장일치 선언결의를하여내고 각총리대신을 위시로 각각전、조선총독 군당국에 즉시타전키로하고 오후여섯시에 폐회하였다는데 특기할것은 유지연설가운데 지나유신정부기발아래 동아건설에 흥흥매진하고있는 전주지나인동화회회상 왕송음(王宗林)씨는 동회를 대표하여 장개석의망동을 철저응징하자는서 음으로양으로 장개석을 원조하여서 동아신질서건설을 방해하는영국을 철저응징하여 대동아건설에 매진하자고 열변을토하여 비를마저가며 부동의자세로서잇는 군중에게 가일층감명、격려를 가여다

명되엇다 그서에서는 여죄를추궁중이므로 도무지사실이 나타날지도 모른다더이다

誘引當한三少女

危機一髮에救出

【開城】개성남산정(南山町)사십배삼십일번지 조판삼(趙判三)(七)외 세명의소녀는 개성에서 오래동안 흥행중에있던 소녀서들 곡마단(大生曲馬團)을 따라서 지난 십일일오후한시사십분 개성역발 열차로 평양방면으로 떠나려할지음 개성역 파출소순사에게 발견한바되어 이들소녀는 위기일발의 마수에서 구출되어 각기부모에게 돌려보내주었다 여들이 어가려 유괴된동기를 내탐컨대 그배후에는 악덕소개업자의 책동이 있었던것인바 조영리유괴를 일삼는자들은 전기곡마단과 밀약이잇는후 허영에들든 여들소녀에게 공부도시켜주고 무도도 가르켜 나중에는 최중여(崔衆汝)나 배우자(俳優子)를 만들어준다는 감언이설로써 그들을끼어 불어먹었던것이라는바 이내용을 탐지한 개성서에서는 금후 서본정(西本町)이사소개소를 엄제히검

海州에서도大會

十七日上町小學에서

【黃海支社發】영국의동양을식민지화하려고가진수단을다하여 장개석정권을도아 제국의동아신질서건설을 업언히방해하는 공공연한사실로써 금번천진조계사건으로 현지군당국을비롯하여 국내전국민은 크게분노하여 폭려영국을응징하자는여론이비등함에 경성공신문사주최의배영국민대회에 호응하여 해주지방에서도 해주기자동맹(海州記者同盟)황해일보사(黃海日報社)의삼단체의 공동주최미테 십칠일오후여섯시에상정소학교교정에서 배영부민대회를개최하여 크게기세를올리기로되엇다

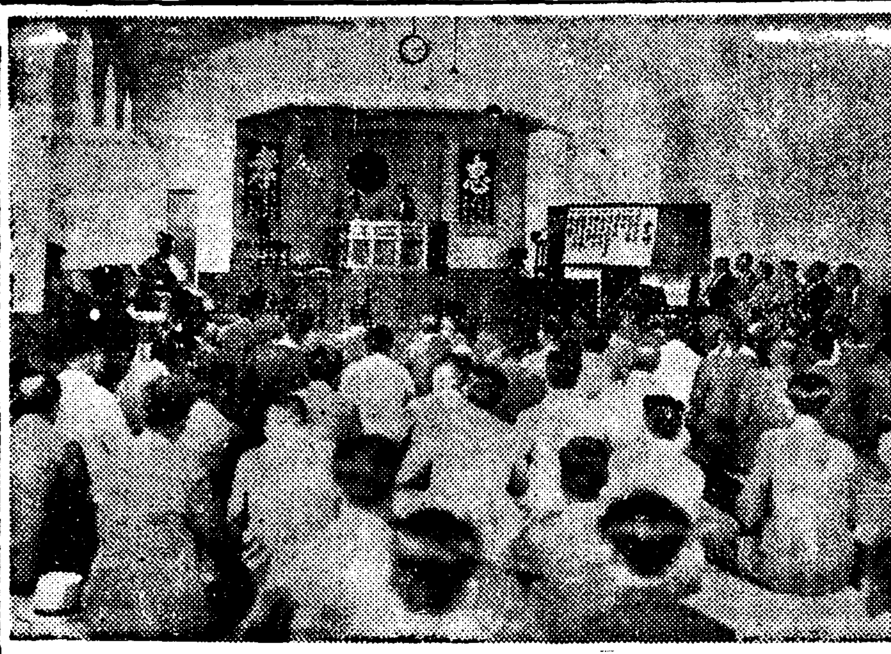

(사진은기성회창립대회장)

密航뿌로커巨頭

釜山牧島서被逮

【慶南支社發】부산수상경찰서에서는 수년을두고 찾고잇든 상습적인 밀항뿌로커 진주군문산면 송운리(晉州郡文山面松雲里)

慶興郡存續運動

郡民間俄然擡頭、趨移가注目處

【咸北支社發】나진청(羅津廳)의 탄생을 압두고 폐군하기로내정된 경흥군(慶興郡)은 군청소재지인 웅기읍을 나진청에 빼앗기게된 외에 해안선의 주요한 부분을 모주리 부활하게 되모로 독립하여 존속할수업고 따라서 이접한 경원군(慶源郡)에 대부분을 또일부분을 부령군에 제각금 편입시켜 뒷처리를 하기로 되엇다는데 폐군의 존속운동이 대두에 경흥군은 존속운동이 대두하고 엇서금후 그결과가 주목되는바 처남 십삼일에 웅기에 군내유지로서 경흥상하(上下)로서 표자가 모여서 운동의 구체적 방법을 토의하여 즉시 행동을 개시하기로 하엿다는바 제일착으로 진정위원을 내세워 이왕직(李王職)을 비롯하여 총독경무총감이하 관계국과장 아도지사이하 각부장에제각금 진정서보를 발하엿다 한편 상경하게된진정위원은 다음의 제씨로결정되엇다한다

光永富七(道議員) 金洪宅(道議員) 金明俊(同) 金□雲(上下面) 趙基鳳(芦西面)

外一名

丈母와妻殺傷事件

無期役求刑

【平壤支社發】평양부내 서성리(西城里)일백사십번지 평양철도국원 유남송(劉南松)(四?)에대한살인상해사건의 제일회공판은 십오일 오후 평양지방법원 고선(高畑)재판장주심 제강(諸岡)검사입회아래 개정되어 사실심리를 맞마친다음 검사로부터 무기징역의 구형이잇섯다 사건내용은 피고가 일찌기첩을 어더드리고 본처김금을 본가로 보내엇는데 지난오월십칠일 본처가 장모되는 방일혜(方一惠)를 파하게 서집에 문하고 약한시간에때처 거화안중의러가지교로관 물건을차즈러와잇든것을 분하생각하여 십팔일오전에 처가인 부내유정(柳町)오십이번지로 좌저가서 식도로 장모의가슴을 찔러사게하고 다시본처를 찔러 중상을이핀것이라 다음공판은 오는이십일이라고하다

元山第二中學設立

期成會創立大會

理事等決定盛況裡終了

【元山】원산의숙안으로써 칠만부민이 학수고대하는원산제이중학교 설립운동이 좌착진전되고 잇다함은 누보한바어니와 십륙일에는 설립기성회 창립대회가 해성소학교 강당에서 이백여명 유지인사 출석리에 성대히열려 씨씨한 결의를 내어디덧다 오후네시 준비위원장 손조홍(孫祖洪)씨사회로 국가합창등의식이잇슨후 강원도지사를비롯하여 각처에서온 격려전보의 낭독과 역시집행부선거, 취지설명경과보고등 회순에따라 아래와가티기성회의 목적달성에각고분투할 역원으로십오명을 선거하고 여섯시반경 대촌풍차랑(大村豊次郞)씨의 주도로 기성회만세를 삼창한후 무사폐회하엿다 그런데 기성회장급 부회장은근일중에 모회이사회에서 결정하기로되엇다

元山第二中學設立期成會理事

南顥熙 大田省一 金利鉉 高□鎬 俊 土居靜夫 朴昌祚 南日柏 康□ 川勝平 林虎英 金泰俊 康剛 清次 全用斌 李弘俊 鈴木五郞 尹訓甲 崔光麟 大村豊次郞 韓義洙 李濟鎭 佐藤喜一郞 申泰今 金商澤 小林重三郞 韓君頸 姜俊鎬 木本芳輔 宋寅台 韓致恒 佐佐木準三郞 韓永興 崔重默 森野寶旺 尹直城 車亨鳳 木本四郞 金永根 金相郁 南命甫 張祚鐵 □濱信夫 全龍錫 田尻富 徐相泰 徐相翰 鈴木芳明 金鍾保 李周鎬 金利鎬 □成雜

幹事 李正鎬 和田滋 朴容大

釜山工場地帶를

金海方面에選定

【慶南支社發】생산공업도시부산건설에 열대 박차를가하고자 부산공업구락부(釜山工業俱樂部)에서는 전부터 부산면교외에 대공장지대설정을 제창하고 그실현에 노력하고잇든바 공업용수의 공급이 편리하고 게다가 광망한용지를가진 낙동강반의 김해(金海)방면을 유력한 후보지로한 계획안이 성립되엇스므로 그구락부 복도(福島)회장 좌구간(佐久間)이사등은 지난십륙일 부산부청에 시야(矢野)부윤을방문하고 그계획안의내용에 대하여 설명하고 부윤의 의향을뭇고 갓다는데 그추이가 일반의 주목거리라한다

005216

夜間물싸움때문에

步哨軍이登場

【江陵】모심기의 시기도 오히려느진 강원도강릉(江陵)지방일대에는 드물게보는 한발로인하여 물이랍틈은 모조리말러부러잇는 현상으로 이양된논은 전면적의 반에도못되나 그것조차 귀렵되고 잇다는바 어에서일반농촌의인심은 극도로 험악하여저서 나종에는 땅이로찌고 몽둥이로갈리는 참극을 연출하는등 변변되이 다나타나고 잇하며 한방울의물을 지키기위하여 날마다 밤을새우고잇다한다

江原道貯蓄週間

【春川】십오일부터 일주일간서축강조주간을 강원도에서도 실시중인데 판게총동원하야 강회독려하는터로 주간중 예금착급할시간도 연장하고 생활쇄신며 품폐호등을 주로 장려하고잇다 한다

朝鮮語教授復活

鎭海第三小學에서

學父兄의要望따라

【鎭海】진해제삼소학교에서는금번회기부터 돌연히 조선어교수를폐지한데 대하여 학부형측에서 학교당국의 반성을 기대한다함은 기보하엿거니와 그후 학부형측의원회 경기총회에도 회교장에대하여 여러가지 질문이 잇섯스며 조선사람의 설정에비치어 가정필요한 조선어교수를 폐지한다는것은 좀 심중히 고려할 중대문제라고 제의한후 학교당국의 원만한 처치만고대하여오던중 마침내 지난주간부터 다시교수를 시작하엿다는데 일이삼학년에게만 일주간에 각각두시간식 교수하기로 되엇다 한다

沙里院支局後援

自轉車大會

【沙里院】황해도 사리원에서는 딴서지방의 연중행사로서 역사를가지고 내려오는 오월단오노리가 끈나는이십사일(?)에 사리원읍연합회(邑聯合會)주최의 본사사리원지국후원으로 읍내명성심상소학교(明星尋常小學校)교정에서 전조선남녀자전거경기대회를개최하여 대수용을 게시하는동시 악대자를 위치여 여흥을하리라 한다

엄이사이에까지타고하며 선수는 편도(片道)자비와 앙일간 식비를 주최측에서 지급한다고하며 그중에도 일등(一等)이하에게는 우승기와 현상품이외 기타부상이 잇다한다

佛徒들이獻金

【春川】평창(平昌)월정사(月精寺)소속으로잇는 원주군소초면(原州郡所草面)구룡사(龜龍寺)와 국형사(國亨寺)에서는 전번사변발발잇후시에 신도들로부터 염전내지십전씩거두어 장병위문품으로보내기로하엿다는데 여번에 이르러 총액이 삼원칠십사전에달하엿다 한다

定州에儒林會館

朝鮮에서最初計畫

【新義州】평북정주(定州)유림단(儒林會)에서는 향교재산으로그지방에다 조선최초의 유림회관을 건축하기로 결정하고 머지안어 공사에착수하기로되엇다 건평은 단층기와집으로 총공비삼만원을 드려 근대적설비를 가추게할모양인데 준공된후에는 교화사업에 이용하는외에 결혼식장이라 집회장으로 이용케할것이다

정주향교재산은 연수입이만삼천여원이나되는 조선에서도 유수한단재단으로 이것의운용여하는 자못주목되던바 금번향교상의와 군、도의협력으로회관의건설을 보게된것이라 준공되는날에는 평북의한이채가될뿐이아니라 실제로 다방면에 유용하게이용될것이다

密陽邑에大火

二戶三棟全燒

【密陽】지난십오일 오후여덟시 사십분경 밀양읍내일동(密陽邑內一洞) 김무찬(金武贊)씨소유

西朝鮮中央鐵道

來一日부터營業開始

一期竣工區勝湖里↑↓源厚里間

【平南支社發】저하자원개발과산업개발전에잇서서 커다란기대를가지고잇든 서조선중앙철도(西朝鮮中央鐵道)는 마침내 오는칠월일일부터 제일기준공구(勝湖里—源厚里)간영업을 개시하기로되엇다 회차는 십오량이 부산(釜山)에 도착되엇고 기관차만은 개통일까지 멋지못할것이라한다

南船北馬

두상의부부가 안해를바꾸이 산다는 괴이한일이 밝생되어 원수에 한화제자 되엇다 ▲그내용인즉 얼마전 원주군판부면서곡리중촌(原州郡板富面西谷里中村)사는 심현용(沈賢用)(三七)과 최경석(崔慶石)(二五)은 서로 친한친구인데 수개월전에설(沈)이 우연히 자기연해 원씨(元氏)(二?)가 최가집에서 최가와 불의의관계를맺고잇슴을 발견하엿다 ▲그러나 어련어까지인들이므로 면번라일르고때리기도햇스나 종시변한마음이도리커질수업음을 깨닷고 어예분수단으로 최의안해 강씨(姜氏)(二?)와불의의 판계를 계속해오다가 ▲이번에는 최에게 발견되어 드디어 서로상의하고 결국은 안해를 교환하여 살기로하엿다는데 두상의 부부는 매우 원만하게 문제를해결하여고아직은 부부끼리 작살아가다한다(原州)

社告

今般 本社에서 開封販賣所를 支局으로 昇格하엿사오니 照亮하시압

朝鮮日報社 白

開封支局

位置 河南省開封市相國寺前街 四九

支局長 趙容成

右新任 昭和十四年六月十七日

謹告

天安支局 記者 李漢□ 右新任 天安支局 白

哈爾濱支局 記者 宋南□ 右新任 哈爾濱支局 白

論山支局 記者 趙重基 右新任 論山支局 白

西湖津支局 記者 金東鳴 右新任 西湖津支局 白

長篇小說 林巨正【258】

洪碧初 作　金熊超 畫

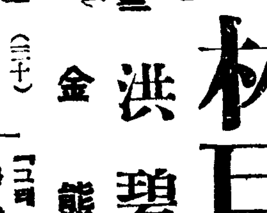

자모산성上 (三十)

(송경사가 절잔케 뭇자면
「네가 뭇는근심이 잇는냐」
하고 물을것을 실없는말로
「네 애부(愛夫)가 오늘밤에 기다리다구햇는냐」
하고 물으니 초운이는 대답어엿다
「엇재 대답이 업느냐」
「엇더케 대답하는지 대답할말을 생각하는중이옵지요」
「내가 보지앉엇두 용하게 아니까 대답하기가 어렵겟다」
「지가 애부가 잇다구 하오면 사또를 기망하는것이옵구 업다구하오면 사또께서 고지를 안들으실터니까 그래서 대답을 얼외기가 어렵소이다」
「그때 네가 애부가업는걸 내가 물릿 넘겨지짓단말이냐」
「밥은대루 얼외자면 업다구 알외하게 업소이다」
「전에는 잇섯구 지금은 업단말이냐」
「지금두 업구 전에두 업섯소이다」
「그럼 억개 너의 감사가 수청들을할때 실심한건 무슨까닭이며 지금 예와서두 눈칠을 뵈지못하구 안젓는건 무슨까닭이냐」
「지거 남과가티 가식(假飾)하는재주가 업서서 속에잇는 근심걱정이 겉으루 나타나지안토록 억제못하는까닭이외다」
「네속에 무슨 근심걱정이 잇는냐」
「사도아에 구구한 사정을 알외지 말씀하오니 들으시니 대장 엄외께소이다 지가 늙은 어미가 잇사온데 어미는 재산서는 오라비에게 가서잇습구 저는 여기사는 고모에게 얹혀잇소이다 어미가 본래 다병한 사람이 무슨 급한병으루 병출 죽거되엇는데 죽기전에 저를 한번 보아지라구 시 말미를 어드러 와서 죽더니 예수가 제하구 무슨 청의가 엣는지 웅가에서 허방을 붙혀서 못여섯소이다 남의 자식되어서 죽는부모 가슴에 못을 박어주면 살어서 무어하오리까 저는 지금 죽구시픈 생각밧게 아무 딴 생각이 업소이다」
「친정에 말미를 안주다니 그런일이 어듸 엇겟느냐 내가 내일 감사파에게 말해수마」
「감사파리나요!」
「예방비장말이다」
「예방나리 말슴한마디면 며칠말미는 고사하구 며칠말미라두 당장 허락이 날것이외다」
「내일 어미를 보리가두록 해줄터니 염려말어」
초운이 얼굴에 안심하는 비치 나타나며 떨울고이고 잇든 순이 무릅아래로 나려왓다
이튿날 식전에 감영 통인이 감사의경을 나와살때 송경사가 그통인더러
「예방나리께 뭇좀뵈입어 엽거든 좀 나오시라구 말슴해라」
하고 말을 닐럿더니 통인이 들어간뒤 얼마아니잇다가 예방비장이 나와서 잡은 인사수작이 끗난뒤
「내가 자네게 청할일이 하나 잇네」
하고 송경사가 말하니
「무슨청입니까」
하고 예방비장이 물엇다
「저 초운이가 어미병이 잇서서 말미를 어드려다가 못어덧대 자네가 말해서 말미를 얻어주게」
「하룻밤을 자두 만리성을 쌓는단말이 헛말이 아니올시다그려 영감께서 특별 청하시는일을 아니들을걸이 잇습니까 영감님 대로 하겟습니다」
「내가 순상하구 공무를 줄의논해야겟는데 어느때쯤 조켓나」
「어느때든지 조흘걸 압니다 그런데 영감께서 내일 떠나신다니 수일동안 해주구경이나하시구 떠나시지요」
「공무자 핫곤데 한만이 구경하자구 묵을수야잇나」
「여기서 어디루 가실텁니까」
「재령을거쳐서 봉산으루 가겟네」
「네어미가 봉산어듸 잇다지?」
하고 물어서
「아니올시다 재령읍에 잇습니다」
하는 대답을 들은뒤
「그럼 조흔수가 잇구나 오늘밤까지 송경사 시도를 뫼시구 내일 행차뒤에 따라가거라 말미는 내가 오늘 어더노흐마」
하고 말하는데 송경사는 손을 홰홰 내저엇다
「왜 그러십니까 초운이 가든 입분기집을 하룻밤이라두 더 보시는게 조치안습니까」
「초운이 엽분거는 쏫 예어차구란두 가게지면 송경사가 도독놈 안되구 가셍 실무다녓다면 말셍스러운 영사(令司)에에서 울다구나하구 듣구나서라구」
「대론(臺論)이 두서우시면 내가 방지해드립지요」
레방비장의 실언은말을
「나는 자네가 그런헐이 잇는술은 몰랏데」
송경사도 실언은말로 대답하고 실언은말끄를 그대로 계속하야
「초운이를 오늘 제어미게루 보내주는게 대론 방지하는데 우몰고누 첫술세」
하고 말하니
「영감께서 정어 먼저 보내라시면 오늘 보내두룩하겟습니다」
하고 레방비장이 대답하야다

少年 七月号

우리들의노래
▲고갯길——尹鍾厚
▲우리학교——李錫烈
▲비오는학교길——禹曉鍾
▲우리집검정소——朴和穆
▲나비——張仲綱

나의中學一學年의여름

十二歲少女

공부와스포ー츠 蔡萬植
비로마킨고향길 李孝石
아내잇는風景 金來成
슯헛던여름방학 張德祚
海水浴과뎀뿌라 安懷南
갈궁산과하라버지 石仁海

▲少年談話室

滿洲사는朝鮮어린이

우리의兄弟나라「만주」에는사랑하는朝鮮어린이가 얼마나만히살며 또무엇을하며 그리고어떠케살고잇는가? 읽을만한글이다!

申瑩澈

京城府太平通一丁目六一
朝鮮日報社出版部發行
定價十錢 振替口座五八七八番【送料一錢】

長篇小說 잃은勇士들 金東仁

海外名作 이야기 放浪의少年音樂師 楊森

●少年銃後美談 ▲少年世界知識

그림時調集 解說 李秉岐

埃及의少年少女 鄭寅燮

世界旅行記

활발하고씩씩하라 (이달의訓話) 方應謨

少年科學
라디오ABC 金順澤
昆虫의世界 趙福成
植物이야기 李軒求

傳說이야기 淸流壁 申鼎言

童話 층층대 金起八

少年小說 용돈 金松

少年르프르타ー쥬

畫報

募集

「少年」愛讀者懸賞!!

朝報案內

男女採用 習校卒業以上 詳細面談 本人來談 京城西大門町一丁目 三美 裝飾美術

獵犬 血統正シキ英ポインター 生後三個月 五六個月ノ仔犬特價 往信照會 京城府下 林大育成所

女織工募集 年齡十四歲以上二十歲以下 京城府新堂町 大阪サイツイ商會

ミシン教師募集 女學校卒業後洋裁學校一個年以上修業ノ者 履歷書寫眞添付ノコト 京城鍾路二丁目永保ビル內 三菱商事株式會社京城支店 三菱ミシン陳列場

女男 音樂團員募集 每日午後 希望者本人來談 京城府鍾路一丁目 京城音樂

外科 肛門病科

八院室全部独房 暖房及冷房完全
京城府樂園町一三〇
醫學博士 朴昌薰
性器及皮膚整形手術每日施行
黴毒検査及根治療法隨時應酬

今般 當京城組合의結成을機會로 참으로여러분의 메센쟈ー로서 斯業의發展向上을圖謀하여 從來의弊風을改善하고 專혀여러분의福利와便宜에邁進하야 期待에 奉副코저하오니 一層愛護와 鞭撻이잇기를바라나이다

追而 左記와如히定하엿사오니 諒察해주십시요
一、組合員은租品、電話써ー비스券進呈을廢止함
一、料金卑賣 一區五錢均一

六月十五日
メッセンヂアー業京城組合 敬具

車扱이나小口나特別廉價로酬應하겟습니다
奉天 白胡麻都小賣
穀物貿易商 李東奎商店
京城府公平町七一番地 電光二七〇三番

遊船場은漢南町이第一
朝鮮料理 漢南舘
電話本②一五〇六番

映畫は日活
明日の日曜日は九時半開演
午前中入場者三十セン均一
男裝の麗人霧夕起子が天聲で唄ふ 江戸の悪太郎
歌と音樂で描いたデカメロンのナンセンス奏韓取! ボッカチオ
文部省推薦映畫 山の誓ひ
京日 朝日 ニュース
黄金座

經濟解說

小賣商問題 ①
免許制의 三面觀

自由主義經濟에서 統制經濟로 移行되었다. 따라서 自由主義의 조고만한 돈벌거리에서부터 치고 小賣商도 統制를 받게되었으니 免許制問題가 그것이다. 最近 商工省小賣業改善調査委員會는 다 結論을 지은 金融商店에 關해서도 注目되는일이다. 商工當局은 研究에 着手한것은 朝鮮으로서도 注目되는일이다. 來議會에 이에 關한 法案을 提出할 計劃이므로 小賣業免許制는 具體化의 日程에 올르리라 한다.

小賣業免許制問題는 業者와 그 使用人에게 重大關心事뿐아니라 一般消費者에게나 小賣商으로 轉業하려는 사람에게나 모두 큰 關心거리이다. 그러면 免許制는 왜 必要하냐 어떠한 方法이 있느냐 免許制가 實施되면 어떠한 影響이 있느냐 하는 三面觀으로 免許制를 보자.

×

「月給자리가 떨어지면 구멍가게라도 하자」「젊은사람이 되든지 장사래도 시켜보자」「오래동안 일했으니 가게를 내주어서 獨立시키자」 이러케해서 小賣商은 자꾸 늘기만 한다. 所謂過剩人口의 吸收地이다. 大正九年과 昭和五年의 兩國勢調査數字에 나타난 內地의 商業人口는 三百六十萬人에서 四百九十萬人으로 五割 增加로 一年間에 五分一의 增加로 一年間에 人口增加率의 五分이다. 여기에 免許制의 根據가 있는것이나 事變下의 現在는 事情이 變化되었다. 軍需産業의 勃興은 商業部門에서 人口를 吸收하고 있으므로 內地의 小賣業者의 數가 統計는 없으나 中小商工業者는 四十萬人 內外로 보아 五百萬人 以上이다. 朝鮮에 있어서는 中小商工業者의 數가 大部分이다.

그러나 小賣業者數는 增加되지 안는대도 小賣業者가 取扱하는 「物」이 減少되는 中이므로 이것을 小賣業者의 現在數로 維持할 수 없다는 點에 있어서는 小賣業免許制는 그 意義를 喪失하지 아니한다.

×

朝鮮에 있어서는 中小商工業者의 數가 四十萬人이라 한다. 工業部門의 比率은 적으니 거의 全部가 小賣商이 大部分일 것이다. 어떠한 現狀下에 免許制는 小賣商에 필요할 것이다.

(一) 小賣業者保護=同業者의 過剩이면 小賣業者의 數를 制限하여야 한다. 免許制로 數를 制限한다.
(二) 消費者의 保護=小賣業者는 消費者를 保護하여야 한다.
(三) 配給統制效果=物價의 配給統制를 完全케하여야 免許制는 그 意義가 있다.
(四) 物價統制效果=物價統制는 免許制에 依하여 計劃的으로 實施된다.
(五) 轉業對策上必要=免許制에 依하여 轉業을 圖謀할것이다.
(未完)

朝鮮經由不正輸出
强力一元統制要望

【東京】 擧國一致 輸出振興에 努力하고 있는지음에 日本品의 聲價를 損傷케하는 粗惡品이 橫行하고 또는 價格統制를 破壞하는 不當廉賣品이 出現하는 等 輸出振興을 阻害하는 事實이 頻發되어 一層强力한 輸出統制를 要望하는 소리가 漸高되고 있다. 內地에 있어서의 輸出統制는 거의 完璧에 가까운 狀態에 있으나 朝鮮 臺灣等의 外地에는 統制가 實施되지 안는것을 奇貨로 하여 不正商人이 粗惡品을 外地에서 輸出하고 있는 事實이 있는데 最近 貿易組合中央會에서 調査한 바에 依하면 그 實情은 如左하다.

一、朝鮮, 臺灣等의 外地에서 輸出統制가 實施되어 있지 안는것을 奇貨로 하여 外地經由의 輸出을 하여서 輸出品의 品質低下, 單價의 不當下落을 招來하고 있는 事例

(1) 該當商品=電球, 人絹織物, 메리야쓰, 洋襪, 陶磁器, 硝子製品, 고무製品等
(2) 人絹織物에 있어서의 實例=昭和十一年度에 있어서의 朝鮮各港 人絹織物의 輸出數量 四十六萬一千餘反中 朝鮮內에서 生産된것은 겨우 二萬八千餘反에 不過하고 四十五萬二千餘反은 內地로부터의 移入品인데 右內地産人絹織物은 朝鮮에서 價格統制를 받지 안을뿐 아니라 品質上으로 보아 도 內地에서와 가튼 國營檢査를 받지 안는 結果 粗惡品이 만코 本邦人絹織物의 輸出市價를 賣崩하여 同時에 海外市場의 信用도 失墜시킬 憂慮가 있다.

二、統制를 逸脫할 目的으로써 外地에서 加工하여 이것을 輸出하고 있는 事例 人絹織物=內地에 있어서의 染色工業組合의 統制가 外地에 適用되지 안는것을 奇貨로 하여 未整理人絹을 朝鮮에 移出하고 朝鮮에서 染色加工하여 第三國市場에 輸出하고 있다.

三、統制를 逸脫할 目的으로써 外地에 工場을 移轉 又는 新設하여 輸出하고 있는 實例 琺瑯鐵器=生産統制를 免할 目的으로써 朝鮮에 工場을 新設하여 朝鮮에서 直接輸出하고 있다.

等 商品의 支那向輸出爲替의 賣買에 對하여 此期에 一時停止시키는 同時에 無爲替輸出에 對하여도 그 取締를 嚴重히 하여 그외 中支向大豆油의 處理에 關하여 여러가지 問題에 이를 緩和하기爲하여 緊急措置로 對中支爲替를 一時停止하고 當該爲替의 買取는 그러나 外國爲替銀行에 對하여 大豆 本邦으로부터의 大豆油의 第三國向輸出을 阻害할 念慮가 있기에 이르렀으므로 總督府에서는 內地와 同一步調下에 이 對策으로 最近右取締를 强化하기爲하여 滿洲國으로부터 內地, 朝鮮, 臺灣을 經由하여 支那에 再輸出하는 것에 있어서도 此等 商品의 統制를 緊密케 할뿐아니라 現在滿洲國과 本邦과의 사이에는 大豆, 大豆油, 大豆粕의 供給協定이 締結되어있는 關係上 本邦으로부터의 對支輸出이 增加할 때에 있어서는 本邦側의 所要量에 不足하게 되고 國內에 있어서의 此等商品의 價格騰貴를 誘發하며 또 本邦으로부터의 大豆油의 第三國向輸出을 阻害할 念慮가 있게 되므로 總督府에서는 內地와 同一步調下에 이 對策으로 大豆油, 大豆粕의 支那向輸出의 買取 又는 取立依賴의 應諾에 對하야서는 事前에 總督府의 承認을 엇게하기로 決定되었스며 同時에 稅關에서도 如左한 方針으로 取締를 勵行하기로 되었다.

大豆、大豆油、大豆粕!!
支那向輸出嚴重取締

昨年來 滿洲國으로부터의 第三國에 對하야 大豆、大豆粕의 輸出이 激增하여 그대로에 — 가 되었스므로 滿洲國에서는 四月一日 緊急措置로 昨年來 滿洲國으로부터 中北支方面에 向輸出의 不振을 招來하는 結果 에 對한 ... 輸出産市價의 顯著한 昻騰을 보

春蠶第二回豫想
收繭一厘四毛의 減少

六月十日現在의 本春期蠶兒發育狀況은 各道가 良好하야 桑葉은 忠淸北道 忠淸南道 全羅北道 全羅南道 黃海道의 五個道는 若干不足하고 京畿道의 一部地方도 若干不足할듯하며 其他의 道는 過不足이 업슬듯하다. 收繭豫想額은 一四、二二六、二七一瓩(四四六、三一四石)이며서 前年春蠶實收 一四、二四六、四四九瓩(四四六、九四七石)에 比하면 二〇、一七八瓩(六三三石)即 一厘四毛의 減少이다.

이것을 地方別로보면 增加한곳은 咸鏡北道의 一割三分七厘를 最高로 慶尙南道의 八分五厘 全羅北道의 五分四厘 忠淸南道의 四分七厘等으로 이외에 京畿道 慶尙北道 平安南道, 江原道의 八道로 其他의 五道는 모두 減少하야 平安北道의 一割一分六厘가 가장 甚하다 忠淸北道, 全羅南道, 咸鏡南道는 各五分强을 보히고 黃海道는 三分二厘로 豫想되는데 今各道別豫想狀況을 보면 次表와 가타

道名 項目	蠶兒發育狀況	桑葉過不足	收繭豫想額(瓩)	同上前年實數에 對한 增減(△)豫想數	比率(割)
京畿	大槪良好	一部地方若干不足할듯	一、〇五一、四四五	三、九六二	〇.〇四
忠北	良好	若干不足	七八三、四五五	△四三、六三〇	〇.五三
忠南	同	同	一、〇二一、一九九	四六、九七九	〇.四七
全北	良	同	一、二二一、八〇〇	六一、四〇〇	〇.五四
全南	同	同	二、八二〇、九五一	△一五〇、〇七九	〇.五二
慶北	良好	無	二、三七一、〇〇七	五一、二二〇	〇.二二
慶南	同	無	一、七〇〇、八七九	一三四、四八三	〇.八五
黃海	同	若干不足	一、六四三、〇一三	△五五、一三四	〇.三二
平南	同	無	四七七、四八〇	三、〇三二	〇.〇六
平北	同	無	六三九、四八九	△八四、三〇三	一.一六
江原	同	無	六二三、〇〇三	一〇、一二二	〇.一六
咸南	同	無	三九〇、〇六四	△二一、二七七	〇.五二
咸北	良好豫想	無	八〇、七〇〇	九、七八六	一.三七
合計			一四、二二六、二七一(四四六、三一四石)	△二〇、一七八(六三三石)	〇.〇一四

明年度의 肥料
配定量無慮
但船車輸送關係憂慮

六月七日부터 東京에서 開催된 肥料配定協議會의 結果는 자못 注目되든바 農林當局으로부터 온 과가치 말한다.

昭和十四年肥料年度의 朝鮮配定額은 硫安이 四十六萬瓲으로서 前年度에 比하여 三萬瓲增이며 石灰窒素는 四萬三千瓲으로 前年度에 比하여 若干의 增加를 보혓스나 大略比等하고 化成肥料와 配合肥料는 內地로부터 六萬瓲 朝鮮窒素로부터 九萬瓲合計十五萬瓲으로 前年度에 比하여 九萬瓲의 增加이오 硫酸加里는 一萬五千瓲으로 前年度에 比하여 約倍의 增加이다. 이와가치 全部에 亘하여 增加할 豫定이나 다만 貨車와 船腹의 不足이 念慮되는 것이다.

定으로 이點은 輸送關係者와 協議하여 今月中에 그 具體案을 作成豫定이다. 한가지 方法으로는 需要時期前에 充分히 現地에 配給하여 두는것도 조흐나 이러하려면 倉庫를 準備하여 두지 안코는 안되니 如何튼 朝鮮에서는 物品을 가지고 잇스니까 于先 安心이오 滿洲産에 比하여 越等히 餘裕가 있다. 朝鮮窒素에서 産出하는 硫安은 南朝鮮方面으로 裏日本으로 關西方面에서 滿洲産은 朝鮮에 朝鮮産은 南朝鮮으로 輸送하여 輸送上의 여러가지 煩雜한 點을 除去하여 運送時間의 合理化를 圖謀하기로 하였다.

夢白餘錄

成服後藥方文
金 敎 哲

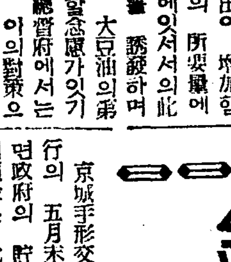

物價는 限定업시 오르기만 하니 기막히는 일이다. 事變前物價로 還元하기는 커녕 날마다 오른다. 物資不足, 供給不足으로 까닭이 잇서 오르는 것도 잇지만 아무까닭업시 덩다러 오르는 것은 알수업는 일이다. 國家를 爲하여 國民生活을 爲하여 物價를 抑壓할 必要가 잇는 것은 새삼스러운게 말할 것도 업는 일이지만 政府의 모든 抑壓策에 不拘코 왜 이러케 오르기만하는지 寒心한 일이다. 지금까지의 物價對策이 奏效되었지만 遺憾인 것은 成服後藥方文이다. 公定價格의 決定이다 그 갑스로 價格을 公定하여 그 대로 다오른 뒤에 한들 무슨 所用이 잇겟는가.

物價委員會에서는 이 點을 充分히 考慮해서 이것을 是正해주기 바란다. 一般으로서는 消費節約을 徹底히 해서 正當한 經濟戰士가 되어야 할것이오 아직도 一部에 解消되지 안흔 投機心은 根本的으로 除去해야 한다. 戰爭에 致富를 꿈꾸던 世上은 지나간 것을 기피 깨다를 必要가 잇다.

(筆者는 東一銀行 寬勳町支店長)

往航滿船 復航空船

最近의 朝鮮內近海海運狀況은 一時의 往復滿船의 超活況이 一段落되어 往航滿船, 復航空船이라는 跛行狀態를 보히고 있다. 이것은 季節的 夏枯現象이기도 하나 明白히 그 跛行이 各航路에 나타나고 잇다. 卽 對內地海運으로는 朝鮮米의 移出不振, 鑛石類는 鐵道輸送關係로 不圓滑을 가져와 出荷는 著減되며 移入貨物은 依然 機械, 雜貨類等이 積地에서 滯荷된 狀況이다. 北朝鮮關係도 油肥의 一段落으로 積出이 減少되고 있다. 一方對支海運關係도 靑島航路에 있어서 輸入鹽의 積取로 各航路는 滿船이나 往航의 雜貨輸出은 減退되고 있다. 天津航路는 反對로 朝鮮米의 輸移出增으로 往航은 滿船이나 復航은 荷不足을 느끼고 잇는 狀況이라 한다.

輸出工藝品 展覽會開催

輸出工藝協會에서는 十月을 期하여 朝鮮産工藝品의 振興을 計劃하기 爲하여 輸出工藝展覽會를 開催키로 決定하였다.

一、展覽會豫算 約六千七百五十圓
二、出品物은 輸出工藝品으로서 自己가 製作考案한것
三、出品物으로서 鑑査에 合格한것에 限하여 이것을 陳列하는데 左記物品에 對하여서는 無鑑査陳列함
가、官廳의 指導研究機關出品物

市場六感

(株)……天津租界問題의 重大性을 그대로 反映하여 市勢는 動意殆無狀態▲休日中의 情勢如何에 依하여는 움지기기 始作할 듯도 하나▲元來問題는 極히 重大하여 許▲何故냐하면 租界問題는 그 推移如何에 따라서는 事變全體에 變換을 齎來할지도 모른다는 까닭▲英國에서는 米佛과 共同步調를 取하려고 焦躁中인데 如何든 老大國의 苦惱는 深刻을

(米)……日氣는 每日晴天을 繼續하야 旱魃가 各地에서 蔓然한 모양이다 ▲落種後는 低溫으로 因하야 苗에 冷害가 잇서 그 發育이 不良하엿는데 雪上加霜으로 移秧조차 至難하니 이야말로 二、三重의 災害다 ▲滿穀은 實勢强에다가 旱災危懼로 買氣가 持續되니 米價低는 아직도 降雨가 업스면 卒然히 바랄수업는일 ▲韓白米의 無軌道의 騰貴로 因하여 消費者는 大威脅 ▲이 賣價格도 公定하여서 國民大衆의 生活을 保障함이 急務

銀行預金高
七億圓突破

京城手形交換所調査=全朝鮮銀行의 五月末現在預金貸出高를 보면 政府의 貯蓄奬勵等으로 因하여 預金은 七億圓臺를 突破하는 大膨脹이며 貸出도 十一億一千二百萬圓臺의 新記錄을 보이고 잇다. 卽 預金總計는 七億二千二百三十萬五千圓이고 貸出은 十一億二千三百三十萬五千圓으로서 이것을 前月末現在에 比하면 預金에 잇서서 二千七百八十三萬二千圓 貸出에 잇서서 九百四十萬七千圓의 各增加인바 其內容을 보면 如左하다(單位千圓△印은減)

◇預金

	五月末	前月比增
定期	三四三、二一〇	四、三三
當座	一二八、八〇	一、二三六
特別當座	一六九、三六〇	四八、八〇
通知	一〇八、七〇〇	四九、八〇
其他	一〇、一七五	七七
合計	七二二、三〇五	二七、八三二

◇貸出

	五月末	前月比增
證書	三六六、〇六〇	△一、三〇六
手形	三一四、四二〇	一、一九六
當座	一七八、四一六	一八、六〇八
割手	一一、四三六	△一五、一三九
荷爲替	一二、〇一二	△一〇、五三三
其他	一四六、九三六	
合計	一、一二三、三〇五	九、四〇七

이것을 前年同期에 比하면 預金은 一億八千七百十八萬一千圓 貸出은 一億八千八百三十七萬一千圓의 各激增이엇다

國産自動車創立

國産自動車株式會社(資本金二百五十萬圓半額拂込)에서는 昨十七日午後一時부터 朝鮮取引所會議室에서 創立總會를 開催하고 經過報告, 定款承認 諸議案을 附議可決하고 重役에는 取締役社長에는 山下佐太郎氏가 選任되엇는데 同社의 株式은 發起人引受株의 形式으로 總株式五萬株中 四萬六千株는 舊國産自工株主에게 配定하고 殘餘四千株는 市場公開로 하기로 되엇다 한다.

菓子工組創立

京城菓子工業組合創立總會는 十七日午前十一時부터 京城公會堂에서 開催하고 理事九名 監事二名을 選任하였다

四、出品搬出搬入은 出品者의 負擔으로함

나、審査委員又는 審査委員이던者

寸鐵

▼…最近朝鮮에는 아직統制의 손이 밋지안는것을 奇貨로하여 諸種의 不正輸出을 策하는 者가 만다고

▼…朝鮮을 經由해서 輸出品의 品質을 低下시키고 또 朝鮮에서 加工하여 輸出하며 또는 工場을 朝鮮에 移轉乃至新設하여 輸出하는等『妙計』(?)를 쓴다니

▼…商人들의 謀利觀念은 奇妙妙하여 이것을 對象으로하는 統制工體가 輸弄되니 저저온 商人들의 徹底한 時局認識은 언제나 바랄고?

▼…國內外로 不正을 일삼는 者들의 絶滅을 期하라

今日의 市勢 (十七日)

株式 動意殆無 不變

前場閑散 今朝는 休日을 압두고 情勢推移를 傍觀하고 動意가 거의업서 東新一高인 百二十四圓六 鐘紡百五十四圓 朝新三十圓丁에 寄付된後 小浮動이다가 結局 東新百二十四圓五 鐘紡百五十四圓 鐘新八十四圓七 新三十圓二에 大引 後場은例休

膠着商狀持續

市場注視의 焦點인 天津租界問題는 風雨를 孕한채 對時狀態에 빠저잇스므로 이것을何方으로 解釋하여야 조흘런지 氣迷되어 依然膠着하고 場面을 거

期米 旱魃尤甚 昻騰

前場奔進 昨後場阪地七圓七十五錢比와 共히 六圓六十錢에 場을 止한 當市場은 今朝에 入하여 大阪初付三丁高인 七圓七十八錢을 擡하고 願上旱氣繼續으로 人氣强化하여 當先六圓五十五錢中은 六十四錢先은 七丁高인 六十七錢으로 場을 始한後 大阪節强化하여 八十一錢으로 上伸함에 따라 三期共히 上放하여 當先六十中은 六十九錢先은 七十五錢으로 逐奔進하엿는데 大阪又復高인 二錢止와 共히 先은 七十六錢으로 再

東京國債 두 七十錢上伸되엇다 ◆期號五分一〇四、三〇 ▲一回四分一〇三、一五 ▲二回四分一〇三、三五 ▲二十八年物 一〇三、二〇 ▲二十九年物 一〇三、二〇 佛貨四分一九八、六〇 ▲米五分半二八〇、〇〇 ▲九八、〇〇

朝取期米取組內容

當限		中限		先限	
◇賣方	◇買方				
[illegible]					

正米 各地商狀 區區

京城保合 移秧은 開始되엇스나 旱魃이 依然히 繼續되어 人氣는 여전히 强하고 今後 當局方針如何에 따러서는 高價에서 相當한 反動落이 잇을것이라하야 淸算에도 이것이 他山之石이 될것가터 無謀한 高價는 不許되고 잇다

朝取短期賣買高

◆朝取主要株取組 / ◆朝取短期賣買高 / ◆東京短期 (數字 [illegible])

大邱同調

天候는 快晴으로 언제비가올는지 豫測조차 할수업게되어 人氣는 依然히 强硬하나 市中氣配는 이러타할만한 買物이 업는 場面은 人氣만이 沸騰되어잇고 市勢는 前價同樣으로 結局 釘付이엇다 ◎穀良三等三六、二〇 一等白米 一四、九〇

群山强調

各地에 比하여 割低에 잇는 當地는 地方으로부터 相當한 照會가 잇스나 旱魃念慮와 淨動米海岸의 强材輻湊로 前價에는 應치안는 一方買方도 價位를 引上하면 採算이 맛지 안하서 結局 商談이 업고 休日을 압두고 小口必需側의 當用準備로 市勢는 五錢高로 强調이엇다 ◎銀坊主三等三五、六〇 四等 三五、四〇 一等白米一四、七〇

木浦軟化

內地入荏杜絶로 買氣조차 업는 때에 雨霧襲來說

旱氣買不衰!

租界問題의 推移가 如何에 따라 事變全體에 變換을 齎來할지도 모른다는 것은 旣報와 가치 目前重要問題의 一이다 市場은 이미 內地 中支에 影響을 미처 잇는데 ...

韓白米價協定

旣報와 가치 最近 韓白米의 無軌道的 騰貴는 그대로 放置하면 社會的 重大問題를 惹起할 憂慮가 잇스므로 當局은 이에 着眼하야 米穀商組合員을 招致하여 韓白米價格의 公定價格에 對하여 協議하리라 한다

滿洲物續騰

今朝는 滿洲物이 一般으로 騰貴되어 滿洲皮革이 三圓突破하고 滿洲東亞煙草가 一圓가량 昻騰되어 五十圓을 불수잇섯다 此外에 人絹株가 一圓의 强調를 보히엿다

配當落立會

短期建株中 左記銘柄은 當該日부터 各配當落으로써 賣買하기로되엇다
六月二十日 朝鮮製鍊 日本曹達 大阪商船 京電 朝鮮無煙炭 西鮮合同新
六月二十五日 鐘紡新舊 鐘實 國債米貨高(東京電話同盟)

仁川釘付

割高觀으로 內地方의 商況에도 應치안는 一方 買方은 一層强硬하고 京城의 雨天說로 朝鮮方의 低價이나 農繫期로 因하여 一幅도 안되고 市勢는 前價同樣 結局 釘付이엇다 ◎穀良三等 三五、四〇 四等三六、二〇 一等白米 一四、〇〇

釜山昻高

昨日의 旱天으로 雨가 잇슬것을 豫想하고 旱害人氣도 軟化되려는 作夕에 至하여도 降雨는 업고 今朝도 씨는 듯이 개이어 人氣는 드디어 一層 强硬化하나 此邊은 適價이라 地場必需側의 買物로 이고 무리히 豫想할 수도 업서 市勢는 十錢高로 强調이엇다 ◎銀坊主二等 三六、三〇 四等 三六、一〇 一等白米一四、九〇

海産物低落

海産物中 乾石首魚 가나기等은 入荷多量으로 市勢가 低落되어 前者는 百斤에 百十圓─百圓이던것이 百圓─九十圓으로 가나기(咸南産)는 十貫에 二十二圓이 十八圓으로 落되엇다

夏柑更騰

一時强調一方을 果하고잇던 夏柑은 其後入荷順調로 因하여 一息商狀을 呈하고 잇드니 다시 奔騰을 演하여 一箱에 一圓四、五十錢인 入圓五十錢의 高價를 부르고잇다

今日財界 十七日

◆米 (單位錢)

	今日終値	比前日
仁川期米先限	三八、〇〇	不變
大阪期米先限	三八、〇〇	上二〇
京城正米一等	三四、〇〇	不變
白米(仁川一等)	一四、〇〇	不變
正租(仁川一等)	一一、五〇	不變
京城金(一匁)	一四、〇〇	不變

◆株 (單位錢)

	今日終値	比前日
朝新	[illegible]	
東新	[illegible]	
鐘紡	[illegible]	
大阪三品綿布	[illegible]	
綿花	[illegible]	
砂糖	[illegible]	

京城物價 十七日

▲白米(一石、單位圓) 韓白米一隊(…) 多摩錦 特等 … ▲米紬 ◇本絹紬(反、單位錢) 毛本緞 紗 … (數字 [illegible])

◇內地炭 ◇朝鮮炭 ◇京城薪炭 ◇石油 … ▲木材 ▲牛皮 … ◇紙類 … (數字 [illegible])

海外經濟 十六日 / 銀行券 / 金利·手形交換 / 對外爲替 / 金銀價 / 正米 / 正租 / 雜穀 / 綿絲布 / 滿洲商況 / 麩粉 / 鰯油粕

◆朝鮮銀行券◆ ◆日本銀行券◆ ◆東京金利◆ ◆大阪金利◆ ◆京城手形交換高◆ ◆京城市中金銀價◆ ◆京城正米◆ ◆大阪正米標準價◆ ◆仁川正米◆ ◆京城雜穀◆ ◆仁川雜穀◆ ◆京城綿絲布市勢◆ ◆大連特産市勢◆ (數字 [illegible])

期米

◆朝取期米◆ ◆大阪期米◆ ◆大阪期米取組◆ ◆東京期米◆ ◆各地期米◆ ◆群山期米◆ ◆木浦期米◆ ◆大邱期米◆ ◆朝取期米取組高◆ (數字 [illegible])

棉花 / 綿布 / 生糸 / 砂糖

(數字 [illegible])

金銀買入 重石·水鉛
三昌鑛業所
京城府明治町二ノ三番地
電話本局三〇二五番

丹頂チック
坪리ー製보다優秀한 國産最高基準
押しも押されもせぬ品質! 堂々日本を代表する整髮料
純植物性 專賣特許
金鶴香水株式會社 丹頂ベルトライン及び化粧品店にあり

現代的趣味에最合하고實行이極히良好한 ステッキ パイプ 象牙實用
製造卸
大阪市東區北久太郎町四丁目心齋橋筋
(申込次第型錄進呈) 合名會社 井村友三郎商店
電話船場四一〇二·振替大阪二一八九〇番

가위표
專門卸問屋 梨本商報進呈, 同業商店에 만限함
合名會社 梨木商店
大阪市東區北久太郎町心齋橋筋
夏物品揃 小兒服 學生服

結核免疫 AO
醫學·理學·大學三醫學博士推獎
現下의 非常時局에 際하야, 靑少年의 結核罹患, 死病死亡이 年年度年 더해감은 實로 寒心할일이며 特히 壯丁의 多數를 如何히 確保하느냐는것은 國民各自의 愼重考慮할 國家의重大問題입니다
本劑는 豫防的早期治療에 依하야 此疾患의 重大化를 未然에 防止하는 特히 醫家諸賢에게 바라는바입니다
AO는 本邦에있어서 어미 二五〇萬人 注射의 實績을 有하고 外國에있어서는 三〇餘國에 進出하는 活況에있다
AO의 特長
一、特殊性抗原의 特殊培養……免役作用旺盛
一、多價的 구이미이다……實用效果大
一、適應症은 廣汎有力하다……副作用絶無
一、免役元의 吸收를 妨害하는 雜質無含……異物作用업고 吸收容易
一、純粹한免役元으로됨……抗病力增强
一、完全한 自然死에 빠지는 醫體의 免役有效成分……絶對無危險
一、菌의 免役元作用을 害하는 何等의 處理도 받지않음……免役元의 自然性保存
一、效力檢査(家兎의 人工眼結核을 消失 治癒시키는實驗)를 지나서 市販함……效能不變
AO의 適應症
肺結核, 淋巴腺結核, 骨關節結核, 結核性, 外科結核, 特히 初期肺結核, 眼科結核, 及眼科結核, 喘息等에 對해서 著效잇는 事實이 證明됨
滲出性結核, 淋巴腺腫, 腺病體質, 結核疑症, 特히 腺病質並 結核의 疑心잇는 體質, 肋膜炎, 皮膚結核, 小兒男女靑少年等에 對해서 體位增强을 爲하야 應用되고 效果顯著함도 證明됨
AO의 實效를 AO에 關하야 또는 結核의 質問에 는 懇切迅速히 弊店學術部에서 應答함
(解說贈呈) 發賣元 須美商店
大阪市東區北濱町四丁目四〇番地